泰東日報

本報價目 每份小洋六分 每月洋一元一角 外城郵寄每月洋一元三角 外城半年七元二 全年十四元
第四千四百十號 (日刊) 每日出版二大張半共十頁
大正十二年 二月 十五日
舊曆 十二月三十日
發行人 金子平吉
編輯人 李子民
印刷人 李福綿
發行所 大連奧町五十號地 泰東日報社
總務部 一五八番
編輯部 三四六二番
理事室 一一五五番
振替貯金口座大連 一一三七三番
大連郵便局私設函 B第五五號

格言

▲閨門之中。少了個禮字。便是天翻地覆。百禍千殃。身亡家敗。皆由此起。(格言類編)

▲齊家之道。利在女正。女正則家道正矣。(徐尚公)

告白刊費 每日每行五號字十三字起碼日一元 登特別地位者倍 登長期刊者另議

論說

過去與未來

惘躬

光陰荏苒。最易銷磨。忽忽悠悠。今年之節候。只除此最後之一日矣。執新聞業者。類多循例爲文。吾人爲此。勿亦如木版文章乎。然吾人所抱觀念。與若或人有所不同。斯不得視爲一種之循例文字也。蓋若或人之對於所謂過去。多抱悲觀。對於所謂未來。多懷疑懼。吾人乃大反乎是。

試先就國家主義言之。夫國家本由大多數之國民所構成。使國民有一部分之覺悟。本此堅强之毅力。振其奮鬬之精神。浸潤滋長。自不能無同化國人之能力。任受若何之阻力。若何之艱辛。若何之壓迫。斷不能使此人民之思想與精神。致於消滅。斯斷不能使國家陷於滅亡。吾人用銳利之眼光。察現代之國民。果有一部分之覺悟否耶。此一部分之覺悟國民。果具有堅强之毅力否耶。果能浸潤滋長。使國人同化否耶。國人又果否因此而有一度之表示否耶。評心論之。若國民黨宣傳民治。人民之催促裁兵廢督。爲示威之運動。作罷市之預備。在在可考。人民固非無一部分之覺悟。更非無大部分之覺悟。尤非無所表示。此已過去之事實如此。將來必且可以一改舊觀也明矣。寧非大可喜者。至若勞動者之罷工。尤予吾人以最可抱樂觀者。蓋此與社會主義。有聯帶之關係也。

故再就社會主義言之。世界人類。本可爲一極大之結合。僅以少數之個人的關係。發生之資本制度。而發生階級。由階級再以個人的關係。而發生勢力的階級。於是一部分與一部分爭。一國與一國爭。或人國與一國爭。人民轉死流離。既不可免。而互相仇視。又爲當然之事實。世界乃益形分裂。可爲極大之結合。反不能實現。源溯星宿。不過勞動者尚無正確之覺悟。任爲資本家之馬牛。勢力之階級制度。致如必實存在者。但試計以本年節候之中。罷工風潮。世界各國。已大多數未嘗倖免。在中國則爲京漢路之罷工。粵漢路之罷工。漢陽兵工廠之罷工。其他一小部分之罷工。皆足徵勞動者。已有正確之覺悟。不肯爲資本家作牛馬。將來之流潤。勢必波及世界。殆夫波瀾壯闊之時。即資本家勞動家中等之日。金錢無所肆其威。武力自不足服有衆。所謂金錢者。不過在歷史上。成一種過去之名詞。武力者。不過在歷史上。添一資料。工作共同。已樹之基矣。寧非大可喜者。

夫如是。則已過者可喜。未來者。本已可操自然之趨勢。敢斷必有良好之結果。若或人僅以中國國內現勢之糾紛。政治之窳劣。武人之跋扈。對於已往。即作悲觀。對於未來。仍懷疑懼者。豈非皮相之論。可且爲木板文章哉。

顧過去未來。縱可抱絕對之樂觀。而未來幸福實得享受之遲速。亦可慮及。故吾人於此節候將終之一日。謹對國人與世界人類。進最後之忠告曰。勿畏葸。勿懈弛。本奮鬬之精神。滌污濁之宇宙。猛進。急趨。

西報紀美國在華之艦隊

上海字林西報北京通信云、近來北京之政況及南方之軍事、業使旅華外僑愛好和平者、在心理上發生惡感、現居住任何地點之外僑、均以爲中國時局在進於平定之前、必有一番陷於更惡之悲境、而吾人於此、若欲覓一否認此見地爲然之外僑、殆不易得、此項悲觀、雖不能証明其對華增加歡意、但中國政治階級之信用全失、無力上進、固無可諱言、蓋官場無論對內對外、均一律使外人失意、即中國官場所視爲賜保持之場面、亦似無可再撐矣、因此之故、外人感覺時勢將愈趨愈惡、外人之權利生命、終漸非政界中所關心、外人既如岌岌自危、是以在華北者對於克門案非常重視、而內地美國商人、對於美國駐華艦隊情形、益形注意、蓋今後賴其保護之處更多、此項艦隊情形、恐尚有欲知之者、今報告於下、長江美國艦隊、計有依薩倖爾、依而拿根、莫拿加級、奎洛斯、派羅斯、維拉羅勃斯等六艘、西江有海倫那、派賓加二艘、依而拿根、奎洛斯、維拉羅勃斯、派賓加四艘、美海軍部以爲其船隻太少、無濟於用、且聞將相機出售、依薩倖爾(旗艦)爲一快艇、無煤時吃水九尺、速率二十八海哩、惟在長江之中、此高速率幾無所用、緣開行時速率過十二海哩以上、則江中船隻咸將爲浪激沉、當夏季該船可駛至宜昌、冬季祇可擇水深處停泊、現則泊於漢口、假使上游二十里以上美國船隻、遇有困難、此船即不能赴援、依而根拿號現泊黃浦口深水中、其情形與上述旗艦相似、此艦係於一千八百十九年以前、在西班牙建造、無煤時吃水十二尺、於適合情形之下、速率十海里、奎洛斯及維拉羅勃斯兩船、係一千八百九十四年、在香港爲西班牙政府所造、載煤時吃水十尺、速率名爲十一海哩、在內河僅六海哩耳、在夏季此二艦可開至宜昌長沙、入冬亦須擇水深處停泊、若在漢口以上、每年約須停五個月、兩船均鋼架骨木身、近聞鋼骨已壞、勢將解體矣、莫拿加級派羅斯兩船材料、於一千九百十三年、在美兒島所造、分裝來滬、在上海造成下水、專爲巡行長江上游之用、吃水三尺、速度十三海哩、然不適於用、緣航行宜昌重慶、至少必須有十六海哩之速率、此兩船僅於最適宜之時期或冬季、能航行長江上游、否則四川擱淺之患、海倫那爲美國在中國南部惟一可航海之砲船、可上溯至廣州、造於一千八百九十四年、吃水十尺、在適宜情形之下、速率可至十一海哩、派賓加船造於舊山、測有十海哩速率、然實際上僅及六海哩、吃水七尺六寸、夏季可開至梧州以上、冬季祇可達梧州、在十二月時、曾調該艦至梧州、但在梧州下流二十七里即擱淺、在有事時、能多行二十七哩、其效力有時與千里等、此實該艦之缺點也、

新埃及國王之略歷

一九二二年三月十五日埃及政府發表同年二月終英國取消埃及爲被保護國之宣言、內稱嗣後埃及即爲主權獨立國、埃王福德受尊爲(埃及國王陛下)、埃及自是尼羅河畔之古國、遂爲獨立自主之新邦矣、原新埃及之胚胎孕育、溯流溯源、不能不歸功於福德、福德爲埃及本朝第九世主、其狄去伊思梅爾之寸、伊勃拉興巴沙之孫、摩罕默德愛里之曾孫、其先世歷祖締造經營、煞費艱辛、福德生於一八六八年三月二十六日埃京附近之王宮中、今年已五十有五歲、十歲時被送赴歐、入日內瓦士狄孫大學、繼入意國都靈之萬國大學、一八八五年入其地之陸軍專校、後官砲兵中佐、駐於羅馬、一八九〇年被任爲駐奧土國大使館武員、當其福德以少年親貴歐洲多數王族中之相晉接、頗受禮遇、即於此植交誼之始基、利於邦國者也、

福德既在埃及陸軍中歷任職後、乃辭去軍役、專肆其力於國內科學及知識事業之發展、福德具非常之識力、深其國爲特性、富於奮發有爲之精神、故致力於教育事業、開發國民知識、潛移默化、厥功甚偉、前此十餘年間、埃及國民運動繼續不息、實福德養成之力爲多、而多數研究埃及者、對於埃人此種特性、似皆漠然視之、

三十年前、埃及官辦之教育方法、漸遭進步派人之反對、至一九〇六年、國民大學成規模粗立、一九〇八年始被認爲公共教育機關、此國民大學者、蓋即福德理想中之產兒、經無量之辛苦經營、而卒底於成者也、校既成立、福德始爲校董、後被推爲校長、除募集捐款外、又獨力捐助常年經費及圖書數千冊、捐產數千英畝、一九一〇年頃、又與法意兩國之高等小學校磋商、許埃及自八至十歲之兒童前往肄業、由國民大學選派歐洲大學名師亦至埃及講授、同時並興辦女學、注重女子教育、蓋以女學爲兒童教育之始基、實一立國之本、故福德尤爲重視、此其識力之偉、尤高出一般埃人之上矣、除國民大學外、有埃及大學、地理學會、埃及學院、民衆下學、政治經濟學會、及應用生物風土學院、福德皆力予維持、整頓其致務、務使造成許多科學上有用之青年、刷新埃及、俾成一智識的科學的埃及、故各校中科目齊備、足與世界各著名大學媲美、德福於一九一七年繼其父爲埃及王、即位後、銳意於改良國內交通公衆衛生及平衡經濟諸端、其改造事業之尤著者、爲開浚運河、俾麥加居民可得清潔飲水、設一施醫院、以博施濟衆、每年世界各國往朝聖陵之香客數千百衆、斯醫院之設、實於此點大有裨益、當埃及爲被保護國期間、英埃兩國間仇隙至深、福德竭力調和國內不滿意分子、使互相團結、恆召集品高德劭之士、入宮、討論國政、大開宮禁、聽受人民之陳愬、公餘之暇、遊歷國中、如上埃及下埃及兩部、皆其足跡所到、訪察輿情、勤求民瘼、遊觀各處學校醫院、所至受人民之熱誠歡迎、曾有福德一近習稱其人者、其人有廣博之修養心性、曾受嚴肅之訓練、態度簡質而真切、富於責任心、具愛國深忱、破東祖先、守之如教條、意志强固、不可移易、聰慧機警、洞識人情物理、明曉世事、抱公平意念、知盡其職責、既爲國王、必能依其素志、繼續其高尚之鴻圖、竭忠盡瘁而奏良效、此吾人所敢預斷者也、觀此可知福德爲人之一斑矣、

福德即位未期年、歐戰亦告終、是時英國對於新聞消息檢驗極嚴、埃及國內紛擾之局、世人乃鮮聞知、至去年三月間宣布取消保護、埃及遂驟闢一新紀元焉、埃及將來王位繼承問題、亦經解決、人民似頗滿意、設爲幼主繼位、亦將不設攝政、但設一攝政參議院、該院分子由國會推選、如是將來凡遇沖主當國期間、可得一有力機關以監督政府云、

德勒斯登市 (其一)

昔者國德聯邦索遜王國之首府、德勒斯登市、法國第十二軍團所駐在之地也、人口五十四萬七千餘、一殷盛之都會也、跨愛爾北河兩岸、架有三座石橋、以爲往來之便、該處有王宮離宮寺院劇場博物館等建築物、以助市街之美觀、且爲歷史上有價值之遺物焉、該市之歷史、自一二〇六年、始有此市、一四八三年、爲撒遜索國王之居城、十七世紀之末、十八世紀之初、曾爲一度波蘭統治之土、一八一三年、拿破崙曾一度攻破此市、爲駐軍之本營、此國則即愛爾北河沿岸之一部份云、

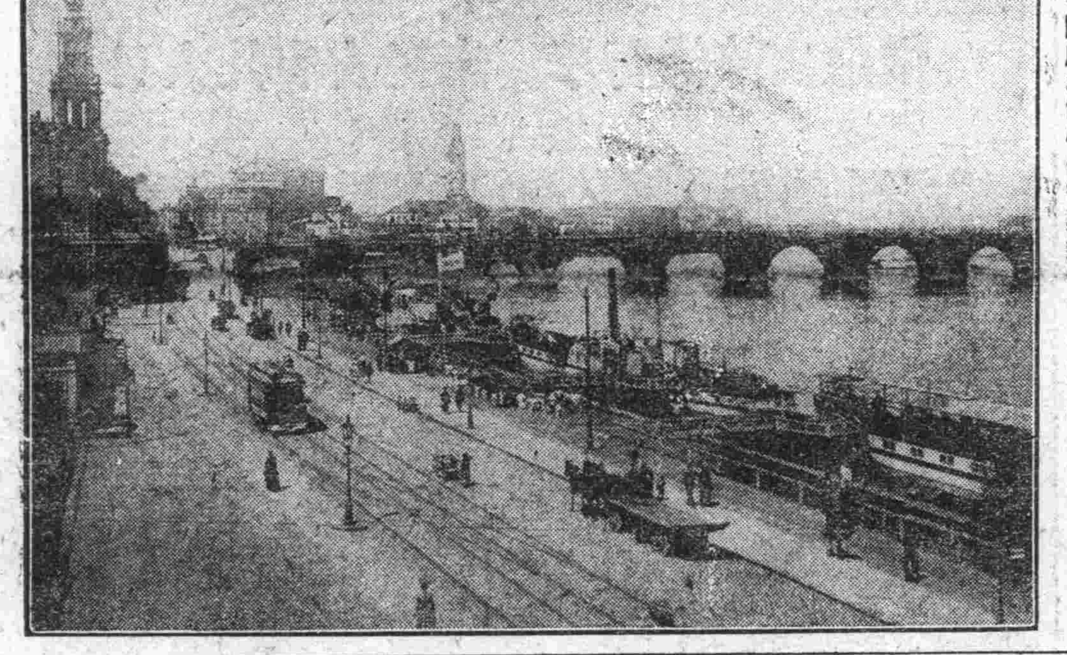

募集新債之反響

國會議員之通電

國會議員呂昆等、反對政府募借內外新債、頗爲財政當局籌措年關借款及發行十二年公債之障礙、昨特通電各省區請力爭、其文曰、(銜畧)昆等頃提一咨送政府決議案、文曰、案查財政部所欠內外債款一覽表內開截至民國十一年九月底止、總計有抵押無抵押內外各債、共十七萬二千七百餘萬元、而交通部各路電郵借款、尚不在內、又查各債款內、截至民國十一年十二年到期之數、約計兩萬萬餘元、幾占全國歲入之百分五十有奇、而歷欠之軍費政費一萬萬餘元、又不在內、又查民國二年及五年、咨交國會之預算案內、收支相抵、均不足數千萬元、當時各省截留款項、尚不如今日之多、是本年預算相差、必有十倍於曩日者、可斷言也、債額之鉅、已足令人驚駭、歲計之危、又不可以終日、長此遷延、則創鉅痛深、何以善後、本員等忝代表國民、監督政府之職責、若不請政府先行停募新債、限期清理舊債、勢將貽國家於破產之憂、特依臨時約法、及議院法、提出咨詢政府、於民國十一年二月以前之內外長期短期各債、未得有確實整理清償方法時、不得再行以任何名義、任何方法、募借內外新債決議案、請求公決、咨達政府、竭誠遵守、以爲整理舊債之保障等語、諸公或命元勳、或膺疆寄、或司教育、或總商埸、或執輿論之中樞、或爲地方之代表、愛鄉愛國、夫豈後人、値此存亡危急之秋、正火熱水深之懼、務祈一致主持、挽此危局、則國家幸甚、國民幸甚、呂昆劉澤龍胡祖舜戴書雲鄭人康彭漢遺黃肇河范鴻鈞禹瀛王篤成陳廷颺覃壽公駱繼漢袁麟閣叩、

舊歷年關所感 (榮曦)

癸亥春秋

▲中華民國。陰陽曆並用。我們在十二個月三百六十天裏。樂得過兩回年。豈不便宜的很。無聊的時光。像流水般沿逝去。一會兒也不給我們留住。自從有了幾多節日。一回一回地表示時間的段落。却喚起我們不少的感想。勤者可越加奮勉。惰者也該及時振作。……我相信這是普通的人情。所以我們過了陽歷年。又過陰歷年。表面好像夾襖守舊。其實倒也無害而有益。

社會上苦樂的總結賬

▲可是過年也是社會上苦樂的總結賬。貧窮人家。箱裡沒有存衣。桶裡沒有剩米。而且門前債主。如火如荼。這是何等不得開交。富有的人家。烹羊炰羔。圍爐煮酒。賬房裡収租取債。算盤子和大洋錢。夾七夾八的響。那又是何等濶綽。何等豪華。一樣的過年。一樣的人類。爲甚麼各有天地。

▲唉。過年。過年。畢究是貴族的。不是平民的罷。貴族多過一回年。多要一場高興。貧者多過一回年。便無異多上一道難關。這樣不平的社會。也得想個法子。整頓整頓。才好。

新春照像減價預告

本館開業今已七閱星霜矣(原名華春今已更名泰記)久蒙各界關照遠近皆知非惟技術優美素亦價值尤甚便宜也今以新春在即各界人士處抑閑之歲月爲撮影之時機本館主人爲酬答諸君優日愛顧之誼以廣招來起見將撮影價值概按原例減爲九成諒各界人士如欲撮影者必不能失此大好機會也恐未週知特此敬佈

羽後町十八番地

泰記照像館主人李子恕謹具

緊要聲明

敬啓者敝二男邵希恩字尊五不務正業家規不守終日在外招搖撞騙凡經伊手所有債務親友有貸借欵項以及家中所有土地房產倘被伊自發典押等情未經敝人捺印均當無効敝人概不負責恐未週知特此聲明

周水子會上三澗屯 母 邵劉氏 兄 邵希恩 事

越谷洋行帳房啓事

啓者敝人爲便利華商起見茲承辦越谷洋行華商帳房事宜專任代客買賣各種期現股票房產土地貨物買賣迅速帳用從廉設承不棄委辦或當面接洽或由電話囑託無任歡迎之至也至於前王海亭君所遺之帳目敝人概不負責恐未週知特此佈告

大連市大山通二十七番地

越谷洋行帳房 經理人 劉儒風 啓

電話 一二五九番

特別啓事

啓者茲爲越谷洋行前任華商帳房主任王海亭氏於去歲十二月間負債潛逃共欠華商方面債款金額總計一萬五千餘圓債主二十餘家由債主方面內舉出代表天成號東盛和協茂盛麟呈祥益昌號劉儒風六家與該號清算王海亭所遺之帳目當經該號將王某之帳誼查屬實完全負責按照四六償還先付六成計金九千餘圓餘四成共欠金票六千餘圓分兩期交清至期分文不欠債主方面該號行與一字據以取信用着雖云負債還錢理所當然鄙等得錢之下無任感激特登報端以資謝忱而鳴該號之信用焉

麟呈祥 春盛東 益昌號 怡來盛
永泰成 天成號 源成棧 萬義長
永成東 天和盛 東盛和 文盛福
協茂盛 安惠棧 劉儒風 同啓

泰華樓菜店啓事

敬啓者本樓營業多年荷蒙各界光顧無任銘感茲特重組股本即在原地改築三層樓房周圍一百零八間一切工程俱照西式凡屋上庭園花欄魚池電灯瓦斯暖氣鐵管無不設置完備非惟清雅可觀且與衛生有裨並由北京上海香港濟南等處購辦各色新式匾聯精緻器皿懸掛陳列煥然一新又由京滬聘來著名厨師主司烹調預備京蘇筵席隨時便酌選雇使役務期慇懃周到以博顧客之歡心伏希紳商各界諸君倍加惠顧曷勝翹盼歡迎之至特此謹啓

住所 大連市監部通一丁目五十三番地 電話 六七一番 三五二七番

美國 美女牌葡萄乾

總經理 比里智山內商會 (華名) 大豐洋行

大連市監部通二丁目五八 電 二一五三番

本報啓事

夏歷新年從本日起至十七日休息三天十八日禮拜翌日仍無報二十日照常出版

東亞電訊

青島遊擊隊肇事後（青島）

此次遊擊隊肇禍膠澳商埠督辦公署決定將該隊移駐李村不日即將實行督辦署長程立代表熊督辦日昨下午三時至日領事館陪罪更赴青島醫院慰問負傷者

日衆院長因病辭職（東京）

衆議院議長奧繁次郎因病辭職繼任者近將選舉

伏見宮國葬之儀式（東京）

已故伏見宮貞愛親王靈柩於今日七時舉行靈前祭八時半移載砲車九時由本邸發行十一時至音羽豐島岡齋場舉行祭禮午時在護國寺塋地安葬沿途恭齎葬儀者不下二十萬人

使團不滿棉花禁出（北京）

政府禁運棉花出口一節已由英外長通告公使團以此爲背約當將提出抗議

（以上二月十四日早接到）

歐美電訊

法軍之亂暴已極（倫敦）
德意志舉國憤怒

法軍壓力愈加德人反抗漸烈占領地內之德國官吏市長學校長等或被驅逐或被拘禁者頗屬不少德國各報大部分在占領地內禁售者法軍壓迫如此其甚德人爲使接濟盧爾人民使其極力反抗計輸捐者甚多就柏靈一處言之捐款及十六億馬克其他各埠有志捐欵者亦復不少又德國政府關於聯合國萊因管理委員會發表之命令爲不當向英法比三國提出抗議該命令大要係德人遵守管理委員會所定規律有妥與保證違背規律者罰金五千萬馬克

通商委員長之提議（華盛頓）

上院議員通商委員長約翰斯氏提議英國債務整理案及船舶補助法案由共和民主兩黨委員共同審議共和黨首領已表同意

愛蘭之新暗殺案（達布靈）

愛蘭自由國內務部長之胞弟阿基斯金博士被人暗殺

德人徒手抗法軍（倫敦）

盧爾地方德人漸出反抗態度致法德人時演衝突負傷者數名形勢日險一日

近東之戰機蓬勃（倫敦）

土國民黨在伊斯密德灣沈設魚雷並將燈塔燈火息滅自行封鎖英法軍艦以此爲開始敵對行爲即將黑海某某二港占領旋即放棄之又土國代表伊斯默德巴沙由魯桑回國之途至盧馬尼勃列加斯杜即將搭輪開往伊斯密德在該處與格麻爾巴沙會晤聞英軍司令哈靈頓將軍擬俟伊斯默德巴沙通過孔士坍堡時勸以承認和約之事

（以上二月十四日早接到）

本埠匯兌

皖各界驅阮之激昂

要求許世英免阮職

限二十四小時離皖

安慶通信云、皖省當年根歲尾之時、頗又滿城風雨、則仍爲省長問題也、許世英免職、阮忠植護理之聲浪、連日紛傳於社會、雖北京已下明令、一般擁許之人、仍極口辨其非確、省署中則迭召重要人物、聚集會議、許氏又一面電京銷假、一面表示態度、謂必將十二營殘餘新軍、完全裁撤、納履而去、論者多謂許已抱奮鬥之決心云、至省城人士對許固決不挽留、然以阮忠植之爲人、更不如許、且聞此次亦係依附軍閥賣省求榮、理應嚴拒、是以日來反對阮氏護理、各界均異口同聲、省教育會學校聯合會日昨聯名發起、邀集各界人士、開聯席會議、討論此事、同日（四日）下午時四、在省教育會開會、各界到會人士甚衆、經討論、一致主張拒阮、遂議定一面由省垣各公團聯名電致國務院、並分電京滬各報館、及各要人、表示拒絕阮代、一面公函省長許世英、請於二十四小時內、免去阮忠植政務廳長之職、此外復直接致函阮氏、限於二十四時內、離去省城、此三種辦法、如不能生效、阮氏護理竟成事實、則當以去年驅逐李兆珍之法、對待阮氏云、議定後、即分別發出函電矣、觀此則阮氏護理皖長、又當激起大風潮也、

旅滬粵人之自決運動

八日滬訊、昨日下午五時、廣肇公所、潮州會館、順德會館、四邑同鄉會、香山同鄉會、粵僑工界會、旅滬廣東自治會、粵僑商業聯合會、淸遠同鄉會、大埔同鄉會、肇慶同鄉會等、因討論粵局問題、在廣肇公所開旅滬粵團體聯合會、公推霍守華主席、報告開會宗旨、略謂我粵十年來、幾無一年不遭兵亂、人民所受痛苦已深、近雖各方倡言自治、但粵人宜速謀自決、本公所有鑒於此、故特召集吾同鄉開會、籌商組織一自決團體、擬定名爲廣東人民自決會、諸君關懷桑梓、諒均贊成此議、即希共抒讜論、云、次由黃少岩盧煒昌羅芹三馮少山及各團體代表先後發言、議決准組此項團體、其名義如照廣肇公所之提議、並以到會代表爲籌備委員、每日下午七時在廣肇公所集會、一面發出電致各省粵團體、電文云支電諒達、今日旅滬粵公團開聯席會議、群情憤激、僉謂吾粵爲倡義最早之區、亦爲被禍最酷之域、年來武人政客、甲仆乙興、黃台之瓜、再摘三摘、凡我父老兄弟、已靡不飲恨椎心、方期彼等悔禍輸誠、吾粵亦得於創鉅痛深之後、有勞來安集之望、詎料非變之來、有加無己、經一次斫喪加一層之慘史、近則五嶺以南、消息傳來、幾化爲豺虎之地、姦淫殺掠、視若尋常、意猶未饜、遂致萬人切齒、視若洪水猛獸之踏博、小敢勸還民居、悍然恢復、彼武人者頻年飄泊、竄身無所、一旦叨竊時會、方欲以吾粵饜餧饞吻、不籌自衛、寧有倖理、凡有血氣心知之儔、莫不思自保其生命、自延其胤胄、吾粵民族、在全國中素有豪俠好義堅忍材武之概、詎肯一旦喪其所守、自甘蜷伏於武人刀組之下、聽其支節分解以就斃、語曰寧爲玉碎、毋爲瓦全、此其時矣、爰於即席議決辦法五條如下、（一）聯合省內外人民、組織堅強之團體、定名爲廣東人民自決會、（二）本粵人自決之宗旨、實行民治、裁撤軍隊、（三）本會以完成廣東全省自治爲範圍、（四）任何軍隊如有違抗人民公意者、人民得以相當方法對待之、（五）裁兵及善後各事、遇必要時由人民担負募集廣東公債、事定後、由本省收入公欵提前償還、上列五條、爲本會綱、所望各地一致響應、誓以決心完成民治、請由貴會貴會館速派代表、或就近囑託、以期協力進行、免致濡延時日、重困鄉邦、灑血陳詞、佇候明敎、廣肇公所潮州會館、順德會館、四邑同鄉會、香山同鄉會、粵僑工界會、旅滬廣東自治會同叩虞、

浙省拒絕北京索款

杭州訊、浙省連年水災、遍及全省、稅收短絀、虧欠甚鉅、本月份適値舊歷年關、支出軍政各費、較上月更多、曾由財政廳派定數目、通電各縣局照解、惟各縣局大多因災後收入減少、不能如數照解、而年關軍政各費、則不能不照發、張省長及張廳長正在悉心籌劃之際、忽接北京財政部來電、請求滙欵、接濟中央、張省長接報後、當與財政廳長商酌、五日電復劉恩格云、北京財政部劉總長鑒、世電敬悉、中央財匱、迫屆舊年、需欵孔殷、當勞可想、承示通力合作辦法、當與財政廳長切實商籌、極思有所接濟、無如浙省豫算、本不敷二百餘萬元、此外尚有必不可免、應行追加之欵、重以歲比不登、三年水災、尤爲慘重、田賦捐稅減收更鉅、支出之欵、絲毫不能短少、前後虧短、至五百數十萬元、庫空如洗、債負如山、預算舊歷年前、本省軍餉尚慮不敷應付、明知內外互爲維繫、緩急自宜相通、乃艱困具有同情、而協濟徒存虛願、亦餘力絀、不勝愧惱、謹此奉復、諸希亮察、張載陽歇、

旅滬贛人請拒陳氏入贛

滬訊、陳炯明現有竄入贛省消息、昨有旅滬贛人彭素民徐蘇中等四人、以陳往日行動、於贛省有種種不利、特電各公團請拒陳云、南昌省議會教育會商會農會轉全省公民鑒、陳逆炯明、辜恩負義、滅紀絕倫、又陰圖賣國借款、使列强勢力範圍和活、種種醜行、已爲國人所共棄、吾贛亡省十年、正欣恢復、竟因逆變、功敗垂成、執果窮凶、陳逆尤爲吾贛之大敵、今彼日暮途窮、乃牽殘部潰竄會昌、鳩梟入境、鄉邑爲墟、討賊之師、固應窮追不舍、吾贛人爲復讐計、爲免除戰事計、即力不能行誅、亦當屏之省外、邦人君子、盍共圖之、彭素民徐蘇中楊庶堪李儒修、

日本富力大增

居世界第四位

日本全國之財政富力、近據高橋秀臣氏之調查、除日本殖民地之外、日本全國之富力、爲九百三十億一千五百七十八萬元、平均日本國人一人之富力、爲一千六百六十二億元、比較大正元年、日本財政之富力、增加五百五十五億、進而言之、日本都市財政之富力最豐富者爲東京、約七十四億八十餘萬元、次爲大阪、約四十一億餘、再次爲神戶、約十九億餘、按世界列强之財政富力、第一位美國七千六百零四億、第二位英國三千二百十億、第三位法國二千一百十九億、現在日本可占世界財政富力之第四位云

日人凡有女兒家庭舉行桃節之豫備

克門案一部即將解決

第一欵最難辦理

中美交涉中之克門一案、美使備促甚急、於昨區張錫元都統日行來京商議一切、現所認爲難辦者、爲美國要求第三之欵、須將參議長副官長副官等治罪、革除軍籍、張都統罰此串萬難辦到、且參議長等實在無罪、歷來總長皆嚴詞拒絕、故此時亦萬難承認、然美使則小對於此條最爲堅持、聞當局與張都統會議結果、成日內先復美使一照會、對一二等欵、相當變更容納、以示誠意、第三欵則以美使過於堅持、惟有先言調查彼等有無罪證然後再辦、依此觀之、將來或不免他調以資轉圜云、

大連新聞

光天日化之下 從來未有之慘殺案

兇犯雖逃落網不遠

時屆舊歷年關每易發生意外要之不過暗偸明搶之事爲多本年以來以警務非常森嚴變故較少乃不意於平治之中竟演出從來未有之慘劇卽慘殺案是也

一時日地點 十三日午后二時兒玉町八番地滿鐵分院醫師池田佳一郎家之婢女中山菊子現年二十歲係長崎縣南高來郡人被人慘殺

二凶犯意度 有張增福者原籍山東省福山縣人往日亦在池田氏家傭工於一週間前去職十二日午后曾至其家對女宿女以未奉主命當行拒絕意者或係此人亦未可知

三池田歸宅 池田氏於四時歸宅側室門緊閉只有女因事外出旋見窗戶玻璃有破碎者於是自隙內窺則血跡模糊床壁爲滿該氏知情有變動竟破門而入見婢女中山全身刀痕無數早已就斃因急報警署緝拿兇犯

四警署活動 警務署得電乃一面大動全員一面通知西崗子沙河口水上各署緝查凶犯當時雖未捕獲但據警署意料不出三二日內據佐佐木臨場檢查以爲兇犯必係詳知家內情形之人故意爲張增福現偵知主人在外攜同友人强搶旣至則恰値婢女外出於是大搜屋內觀其盜走之金類綿帛可知其先必爲强搶目的嗣以婢歸所見恐其洩漏遂擧不得已而出此狠毒之擧

本埠年末之街面

明天就是夏曆的元旦了近幾天來各商家又多了一番麻煩夥計們挾着賬單提着錢囊到處瞪眼剜皮好相活閻王的催債昨天沙河口的街面上和大連街裏都冷甚大變動街上行人大半是買賣家計賬的東碼的小車馬車亦少了政記的輪船也因爲過年要歇息五六天纔能出帆記者從碼頭往回走一思車夫曰先生要往西崗去兩毛錢就幹啊今天太沒有買賣了西崗子各街來來往往買東西的人不少然而多半是窮人壽街日新街平和街因無電車之危險買物人頗形擁擠正在混亂之際從路邊過來一馬車因人太多不便跑行上坐兩美人向顧客曰己覺到今天再不給錢我就剜他的大鼈咳這不又是那位大爺欠了人的標債了魚菜市裏的很混雜一小夥捧了一套茶碗要上電車擠掉地下都打了大人都說今天年末街面之景況不如往年咳這也是財界不況的結晶吧

伊集院長官建値談

據東京訊云關東銀建運動伊集院長官以爲大連方面有兩建之請願據陳情書所載情辭懇切研究深遠予何敢執迷不悟而反對民意殊不知金建之制關係極廣須考之滿洲全土中國內地以及世界各地不僅以一隅論之如採於實在上有不當則無論何時不吝改用銀建云云

豆油混保之議論

豆油混保之議滿鐵早己贊成至油房方面有同情者有反對者最後果能如何了結吾人固不敢推定但據油業中有力者所談混保之議果成事實則油業家不無便蓋油房雖營同業主張亦有不一滿鐵不顧全局只圖擴張事業故是議早己贊成以大連現在之油業觀之不振己極何能担此一番改革要之混保之制終非油業

西崗署之總動員

署長說我也同去

西崗警務署鑒於年末夜間戒嚴已早擬於昨今兩夜全體出動因今年本埠經濟特別困難又彙昨收復發生殺人之强盜案故山本署長及根元矢野兩警部亦於舊歷二十九三十兩夜親自率員出行全體署員除留署三四名看守外無論司法保安飄潤會計均一齊出動卽後藤翻譯亦得出去以防不虞而維治安云

楊玉亭拐逃餘聞

前報慶和德櫃夥楊玉亭在柳樹屯旅順兩地私取賬欵八百八十餘元携括潛逃一節茲據該號人云現於陰歷年底該號到旅順收賬又査出於陰歷七月間楊己在旅竊收四百六十九元有奇私行使用可知楊某早起不良之意不過恐年底敗露於是又捉欵潛逃耳聞楊在該號來事與東家異常優待進號未幾卽與身股去年賬期得分紅利二千餘元每遇困境執事必爲之援濟今楊某不以德報而反以怨報天下人之無心肝者如楊可謂極矣 光

昨日之遙拜禮式

昨十四日爲日本已故伏見宮親王國葬之期大連市役所發起於昨日上午十時在南山麓大連神社域內舉行遙拜式日本官紳到場與式者不下三千名敬表哀悼之意云

錢鈔取引人 籌備嘆願書

大連錢鈔取引人組合爲建値問題於前日午後三時假錢鈔取引所樓上開全體總會一致表決請求關東廳恢復銀建當擧出特別委員一名中日委員七名主辦此事目下各委員正籌備嘆願書於舊歷年後卽往投遞云 光

女屍首何人割去

十二日午后三時許日之出町滿花園南山根有五歲左右之少女屍體被日人八島所見當將屍體情形報告寺兒溝派出所出口警部補等於十三日早朝臨場檢驗以屍身猶在屍首不知去向附近搜査殆遍亦無所得意其爲野犬狐狼所食但據一瀨醫師檢驗係用利刃割去故警務署正在嚴查犯人之中云

基督教新春協樂

東鄉町基督敎靑年會鑒於陰正月初旬爲靑年最閒散時光然每因缺乏相當俱樂機會恒使靑年寂寞無聊甚或墮入邪途故特於陰歷正月初二至初四日開新春協樂大會三天每晚七點開會使本市弟兄姊妹有個消遣所在屆時必有一番熱鬧聞該會預備入場劵（非賣品）甚多大家可前往該會索取

來雁去鴻

◆原田虎太郎氏（正隆銀行副頭取）昨日乘貝加爾丸來連

◆平林金州民政署長 昨朝來連

天氣豫報

（大連測候所）十五日 南風或西風

山東 華美大藥房 煙台

請看新發明 清血解毒醫癯丸

此乃活血解毒之要品也凡人身得以養生者皆賴血液以滋養也若血液之中含有毒質必致滋養之力減少故覺體質衰弱骨節疼痛乃血中之毒發當現也本藥房有鑒如此特由歐美各國精選上等藥料頗下工夫參考數載研究秘方屢試經驗之神効毫無虧損故出妙藥名曰醫癯丸願我胞如患花柳結毒下疳至濁橫痃魚口便毒楊梅惡劣毒症服宜數旬其毒然掃清消除凡婦女自及至天癸將絕之時或患毒症乳疽乳癰子宮內爛胎內生花及月經不調赤白帶下傳染之梅毒無不通治及小兒胎毒未淨或因父母遺體所傳遍身腐爛以上諸症既經服下無不立見奇効誠謂第一蓋世花柳清毒之聖葯也每瓶定價大洋一元二毛一打十二元

南北各省各埠 均有代售處賜顧者請認明醒獅商標庶不致悞

總發行山東烟台東馬路　總分銷處 大連盤城町五七番地

幾將垂危

此福建省女孩係由嬰孩自己藥片所救治也

福建邵屬順昌洋墩街公理會福音堂牧師謝禮經牧師來信云鄙人女孫月方三歲於本年七月間時值暑夏適感炎熱致患長熱不退之症久不思飲終夜啼哭頗醫服藥毫無效力體成瘦弱形態變更粒食不進令人驚忙余家大小日夜焦急相對束手救治無術除時常跪禱之外別無他法止在捕慮之間幸蒙神感忽憶家存貴局藥片足能專治小孩各症適如迷津得筏立取藥片按仿單服用立見功效再購一瓶服之即獲全愈幷但疾病盡除更且胃納漸進食飲倍增傳得身體强壯精神充足肥胖異常矣嬰孩自己藥片如尊處無從購買祈即寄郵票大洋六角至上海江西路六十號韋廉士醫生藥局原班郵奉一瓶可也每六瓶郵票大洋三元郵力在內即班同件

痰中帶血咳嗽氣喘

及至服用韋廉士大醫生補色丸健其肺經始獲全愈強壯也

韋廉士大醫生紅色補丸之功效不必詳述矣因已有多人由其自己之經驗或由其友人之閱歷確知紅色補丸爲一種補身之要藥每年治愈奇重疾以千萬計乃是由是丸補血健腦之奇功而得康健强復原也即如在中國近數月間所收到之謝函證書亦甚衆多茲擇其中合時令之證書即肺體萎弱之爲患也如山西太原府馬路工程局內包修路工局長王相林君來函云鄙人因先天不足自幼失乳身體羸弱幸而成丁從師課讀用心過度以致吐血之患家父母速爲延醫治雖暫爲全愈但每年春冬二季必發一次發時咳嗽吐血或痰中帶血氣喘不已每夜不能成眠飲食大減絕不思食四肢乏力渴身酸懶咳嗽無聲胸前鬱悶上下下能氣延醫服藥毫無效力視此情形難以久留世間也幸閱韋廉士所送保證書始知詳細即爲購服三四瓶呼吸即見平靜又服五瓶夜能成眠咳嗽全愈痰亦消除身體强健鄙人以爲此丸眞有奪命之力也無以爲報書此鳴謝閱報諸君如患有身體虛弱因血虧腦疲所致之各症者亟需試服韋廉士大醫生紅色補丸莫不立見奇功也

凡經售西藥者均有出售或直向上海江西路六十號韋廉士醫生藥局函購每一瓶中國大洋一元五角每六瓶中國大洋八元郵力在內

奉送衛生小書

敝局印有衛生常識小書如欲索取即須寄一明信片至江西路六十號敝藥局原班郵送一本可也

Feb. 1923

堪驚一年四億五千萬封度

之美女牌葡萄乾

在歐美消化

宜哉美甘而滋養

增血增肉最適宜於孩童及病著

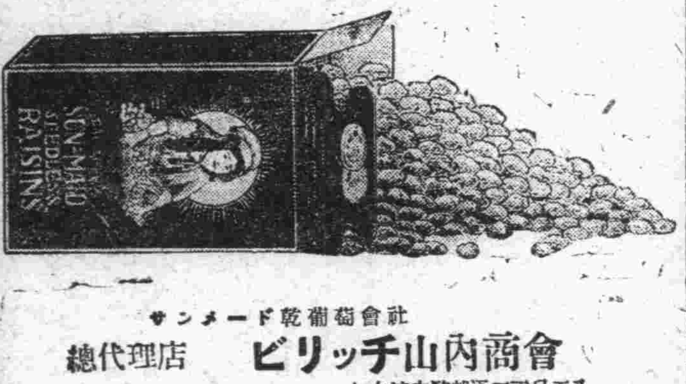

サンメード乾葡萄會社

總代理店 ビリッチ山內商會

大連市監部通二丁目五八　電話二五三番

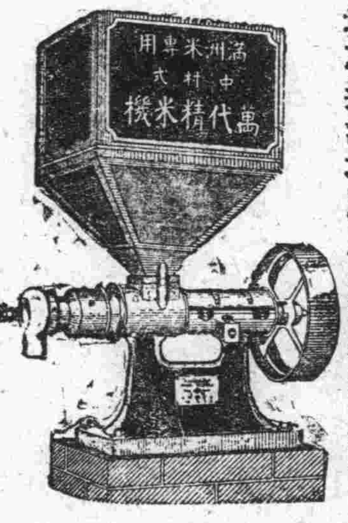

啓者本場工創設以來已十有餘載矣荷蒙各界賜顧無任感謝之至敝工場專造油坊應用各種機器及輪船用機器火油發動機開鑛用機器製粉機器最新式火油發動機切麵機豆腐製造機及

滿洲最適用之精米機

其他應用各種機器類無一不備物質優良而且堅固無比素抱廉價多賣主意向蒙中外紳商所嘉許恐未週知特再佈告以廣招來無俱函索面購無不歡迎之至如欲索取明了樣本來函即寄

大連市西通一丁目十八號地　電話一一一二六番

中村鐵工所

本廠各牌香皂之聲譽

本廠創辦伊始專採高等原料加工精製以供國人需用藉挽回利權爲宗旨茲者上海總商會陳列所函稱已經審查專家依類鑑定認本廠出品各牌香皂爲最優等特呈

農商部 頒給獎 憑特予 金牌獎章

以揚聲譽而彰國華足証本廠信用昭著所以得此光榮仰懇國人君子照常賜顧有願代理者更表歡迎

代理店

大連 源成泰 義順利 吉成號 洪來盛 協茂盛 天和盛 西崗公

營口 協茂盛

奉天 洪順匹 義源公

吉林 怡公 恆

長春 協和 張裕公司

哈爾濱 道外恆泰 道裡

烟台 源成泰化粧品製造廠謹啓

告急

手鎗新到之通知

護身用　看家　戒嚴　歲募

美國哈林古頓會社自動九發鎗

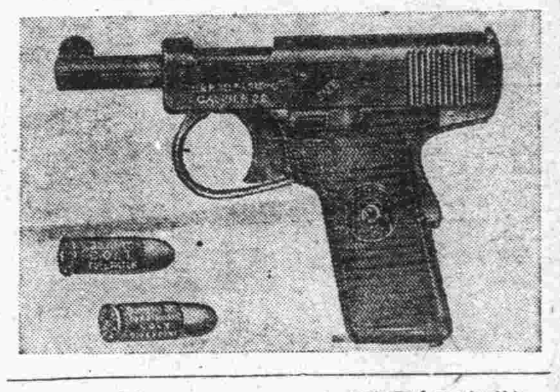

口徑	三二號彈（二號形）
彈之裝得數	九個
鎗身之長	二吋半
重量	一七五兩
手鎗總體長	六吋半

此番新輸入之手鎗係手鎗製造會社世界最著名之美國哈林古頓會社之多年的經驗及苦心研究之結果而成此自動式無雞頭之最安全之手鎗也

價格　金二十元正

大連市吉野町五五號地　直輸入滿洲總代理

田崎銃砲火藥店

電話 七四五番 三五七六番

升尺磅銀售發

斗秤秤櫃檯賣

東京守谷定吉 東三省代理店

大連伊勢町十二號地 電話五三一番

千村度量衡部 振替大連一八七番

銅、黃銅、製板、洋釘、洋灰、外國鞋釘、俄國製造各樣鐵器類、歐美製造鋼條、建管用具、工業用具、及自行用車管

住友伸銅所

網島爐製造所

日本坩堝株式會社

莫斯科府麥孟威兄弟商會

京都 津田電線合名會社

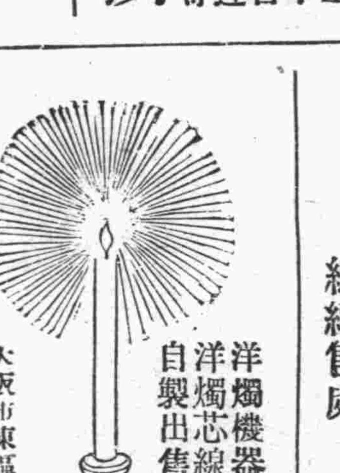

洋燭機器 洋燭芯線 自製出售

大阪市東區南久寶寺町一丁目

萬代商店

電話船場二七八九番 振替大阪八七五八番

月刊雜誌 新文化 出版廣告

東三省開發文化之急先鋒 新文化創刊目次

寫眞（青山排闥）卷頭詞

發刊之詞

祝詞祝電 中外名人祝詞祝電五十通

評論
- 力之統一與法之統一　西河
- 東三省之內憂外患　吳雲
- 大連華商公議會之前途　吳心
- 文化與國力　傅烱
- 青年修養之我見　汪楚翹

研究
- 法律與生存競爭　趙欣伯
- 宗教之過去及將來　汪楚翹
- 無政府主義之解說及批評（譯）　黎明
- 世界和平之危機　地質變遷之研究　朱鼎臣　汪楚翹
- 關於財政監督審計院與國會之關係　汪楚翹

小說
- 萬惡的煙人爐　汪楚翹
- 煩悶　何化民
- 戰之罪過　汪楚翹

戲劇 蝦蛤

遊記 世界公園再遊記　傅立魚

南京高師入學試驗題擬答　朱鼎臣

雜俎 通訊 數學遊戲 大連兒歌 時事日誌 東睡要聞　朱鼎臣 王翠英

青年之聲 過去略述我國婦女之種種原因 打破舊式婚姻問題的談話 婚姻是青年的責任　孫廣琛 趙立奎 班翰青 蘋雲

編輯餘談

定價 每月一冊 現大洋三角 現小洋三毛五 全年十二冊 現大洋三元 現小洋三元五

發行所 大連市外嶺前文化台 新文化社

總經售處 大連浪速町一丁目十三番地 大中印書館

東三省新聞

張揆力謀統一電
請張總司令盡力贊助
聯絡疆吏發表挽救時局通電

（奉天）自張閣成立後迭次通電宣言以和中政策統一南北極力與孫中山張總司令及民治派聯絡日形接近頃孫派戰勝陳系廣東地盤奪回孫氏勢力恢復大局勢變統一之空氣日濃因而張閣揆對於統一更極力籌備大有能以實現之勢茲聞保安總司令部昨接張閣揆來電內開大要謂時局轉圜統一有望連日覲見總統請商進行辦法並召見各省駐京代表協議一切先以疏解各系爲入手一方面責成丁槐赴□南下調查與廣各首領之趨勢一方面懇唐氏斡旋兩粵意見並急電桂巡閱使等分別勸告廣西林俊廷黔省袁祖銘等速辦善後協謀統一至政府方面則擬於下月初旬召集全國地方會議由各省公舉代表列席詳議統一進行之計畫係全體同意大致表決再行聯合南北各舉全權代表在北京或上海舉行統一大會雙方以民意爲轉移以大勢爲準將近年各疑難問題正式表決全國統一雖未敢謂必成然各出誠意各出公平亦不至蹈有頭無尾之覆轍貴總司令既以發揚民治力謀統一爲懷時機至爲緊要端賴鼎力贊助統一告成國局日形民治自能達發揚之目的貴總司令對於統一究抱如何之主張請速公布以共同研究而便進行並請聯絡各疆吏發表挽救時局之通電以爲統一之督促俾各方面覺悟以期日有進步時機已迫急特覆電並請先派全權代表永駐京內以便隨時接洽統一事宜云云 公

曹使之疏通張吳
化除雙方隔膜
解決善後問題

直奉諜和曹張兩氏恢復舊好表面上似已毋何問題然直奉之戰係吳對張而發欲求根本解決非化除張吳意見不可然氏恨吳入骨而吳又倔強猶昔以致善後各項均行擱置聞總司令部十一日接得曹使來電略謂大局統一有望直奉之間宜早結束然善後各項停頓實由於貴總司令未能與吳使接洽之所致請願全舊日關係速化除前嫌和衷共濟以維大局除已以大義責勸吳氏讓步外並擬於舊年後再派曾銳赴奉協商一切以期善後問題澈底解決云云 實

王廳長呈報財政狀
每年軍政各費
共減四百餘萬

奉天財政廳長王岷源奉當局命令對於全省財政力從撙節迭次籌議核減計畫一月間曾擬定各省軍政各費每年核減二百餘萬呈報總司令部然張氏以所減者不及十分之一特令再行核減王廳長復遵令召開財政會議飭次將財政節減計畫重行詳定上星期二次呈報總司令部聞此次所擬者本年度軍政各費較去年共減四百餘萬王廳長昨並謁見張總司令陳述各費再減無可減頗蒙張總司令所嘉許面令照準辦理云 實

南非土民風俗

茲爾族少婦

當局對於奉吉鐵路
主張從速添修
官民共籌築路費一千萬

當局力謀發達交通添修各處鐵路已迭誌前報昨據政界某要人所云張總司令對於添修鐵路計畫中之奉吉鐵路主張先修由官民共籌築路費一千萬告成後官民共管權利平均定於舊年後會議添修計畫已於十二日電致吉林長官及各法團首領徵求添修之辦法及奉吉分擔路費之數目云 公

中央令報防俄近情

頃保安總司令部昨星期一接得中央拍來急電內開略謂近來俄赤黨滋擾日甚邊區緊急迭催布置邊防勦除黨匪惟不知近情如何仰將三省邊區及東路一帶布置軍防防範俄黨之情形於三二日內詳細電覆以憑核奪而籌善後應付之方針並請再添大兵協防以安邊境云云 實

陸部派員查軍隊

東三省軍隊年來大加改編極力整理內部刷新成績可觀當局前曾將改編各軍情形電告中央茲聞陸軍部對於東省軍隊之改編頗爲注意頃特派劉陳兩參事來奉進見張總司令擬詳查各軍之內容張氏當飭陸軍整理處派員會同調查以指導一切云 公

令報吉黑之金融

張總司令對於三省金融頗爲關心以內部紊亂官民交困必須澈底整理已責成王省長籌備進行惟吉黑金融實況不明難以着手頃特電令該兩省長速將金融界之確情詳細報告以憑考核而定整理之方針云 公

二次大操之籌備

當局定於三月間舉行奉軍第二次大操已飭知各軍預爲演練以期熟手茲於期迫必須籌備頃由總司令部派籌備員三名由陸軍整理處派籌備員五名昨十二日前赴新民一帶劃定操區及設備一切以期周密而免有悞云

警察廳發放年賞

代理警務處長兼警察廳長于濟川氏查照定章每值年節對於所屬警官等分別犒賞以示慰勞之意於昨十二日舉行發放聞所擬之慰勞金凡警察署長每員奉大洋二十元巡官每員十元巡長警士每人三元 信

准登錄四縣律師

奉天高等審判廳長單豫升氏見於呈請登錄律師者甚夥惟按法部定章酌量縣分添委數目凡足額之處不准再行增加茲查柳錦縣海龍遼源洮南四縣律師尚有缺額特准於該四處呈請登錄云 開

保險行不滿人意

小西關成太洋行於上月後貨屋被焚燬各等情已誌前報據原保火險者爲三井洋行代理保險部當日該行派中外調查員一一查驗毫無差謬但迄今二旬餘日尚未撥款賠償致省垣各商前在彼之保險者均抱恐懼之心想三井一商爲日本最著名之鉅商安能失此信用舉一而廢百也 信

民四公債截止期

民國四年內國公債第十號息票截至四月十日爲停止付期省長惟恐商民不悉昨特通令各縣知事亟宜布告商民人等一體周知而免向隅云

大觀茶園可觀矣

商埠北市場大觀茶園此番重新整頓以來較前異常興盛如坤伶中之陳月亭陳月英二角色唱作均能中肯而一般有周郎癖者雖當此年關凡錢兩忙之際尚不能趑趄不往昨夕陳月亭獻地圖一齣陳月英奏宋金郎一齣而台下座客莫不鼓掌叫絕聞近日城內兩戲園暗中挽人邀彼者數次未識能否達到目的云

燃放炸炮又弛禁

警察廳代理廳長于珍氏日前曾公布禁止燃放炸炮等因詎通令已下城關各炮舖之家因存貨太多不免賠累受聯名呈請當局體恤商艱破格一次業邀允准照舊燃放取銷前令並飭軍警局時添加勤務以防未然云云 信

◉安　東◉

田中國重過安訊

日本駐遼陽第十五師團長陸軍中將田中國重氏攜帶隨員副官三名於本月十日早五時乘安奉車抵安下榻於安東旅館參觀新市街一切設施同日午後三時五十分乘開往鷄冠山混合列車前往五龍背去訖云

檢察長調任誌聞

本埠地方檢察廳檢察長費蔭綬氏現奉高等檢察廳令知調任營口地方檢察廳檢察長費氏刻已由奉回安赶辦交代定於十七日赴營履新云

司法科員已辭差

本埠警察廳司法科員張佐周從政多年熟習文牘判斷案件果斷不阿頗爲張前廳長所依重現因張科員因另有他就呈請辭差陳廳長愛其才辭呈留中未發該科員去志甚堅近始邀准云

◉開　原◉

潘隊長奉委接替

城內警察總隊長一缺自胡振聲請假後經所長李綜衡氏即委陳榮閣代理迭經呈請警務處加委因其資格不符應予批駁現已委令第四分隊長潘興文充差有年深爲合格此項委任已頒發到縣監督文耀齋氏於日前已調該分隊長赴速來城接替以便責成潘隊長於昨已奉令抵開約于日內即可接替云云

又到避債沒台時

時光迅速日月如梭轉瞬又屆夏歷年關凡商號對此年期皆爲結帳放此遭人按債戶索討而一般不日慣賒拉欠者處此難關點金之術告貸沒門實有徒喚奈何之歎不得已私相藏躲暫避其鋒討債者朝夕相堵影跡難尋有時撞遇勢必不依或而口角或而揪捋終日各警所對此因債起事之事頗有排解不暇之勢忠告一般素好賒欠者度過此項難關最後亦可稍加節儉免得再蹈故轍也

騎兵團赴奉過開

駐劄長春騎兵獨立團現奉保安總司令調省編制於昨午后三時該團全部由北門進城惟該騎兵均行徒步所有軍馬皆無鞍鐙

戲班進城新年費

孫家台驛興隆茶園一般伶人爲因時屆夏歷年關該戲班之成例每值年節必須向各商家叩拜年禧藉資新年年費於昨該班伶人四五名來城按商祈拜而各商號或一元或五角不等共新洋數十元以便一般伶人度歲之需於是可見該伶人善於斂財云

◉撫　順◉

挾嫌誣告者被押

前者本縣黃知事保舉保甲所長及各區長時曾有數人大施運動黃知事以伊等行爲卑劣深恐遺害地方未准伊等即挾嫌在省長公署呈控業經派員查覆黃知事並無不合昨省長令將告狀之按法究辦當拿獲兇犯一名交押餘者均聞風逃匿云

王志山自尋苦惱

有王志山者因地畝與孟廣庫在撫順縣公署涉訟日前原被兩造均掛簽候審不料孟廣庫因上街吃飯適奉天高等廳因另案傳去候開庭時姚廣存承審諭令改日再審王志山不悅請求非即刻審理不可並說種々無理之話姚承審無法乃令司法警將王拖出王即日以徇情舞弊傳案不究等情在縣署將姚承審呈控公署以王志山此舉實屬防害公務即行交押以儆刁狡云

張李二氏賦言旋

撫順青年會會長張法支氏因擬旋里度歲於昨早十時乘滿鐵車回大石橋故里所有會務暫由閻玉堂關課泉劉潤卿趙璽臣四位幹事處理又中日新聞記者親章幹事兼各報館總訪員李尚忱君於翌日亦返原籍伊報稿件特請青年會幹事閻玉堂（即瘦影）氏代爲錄撰聞二君於來正初六日後即可過旋云

儲蓄會職員決定

本埠東鄉坑發起志誠崇儉會已誌前報現經各股東推選職員詳誌如下經理兼司務焉耀東監理張子儒張提臣會計程子峰趙傳文查帳□評議員尹香圃楊岳東李進卿等數人現已各任其事將來必有一番興盛操其贏算前途不可限量也

崔少伯公售鴉片

西平康玉鈴下處對過住有崔少伯者賴特縣公署職員王某（姑隱其名與位街）爲之周旋撐架遂明目張胆公賣大烟所往吸者均各機關有力人員崔益毫無忌憚大開其市每夜間各院妓女暨客人赴彼吸烟者絡繹不絕按鴉片久爲國律所嚴禁撫順雖地稱偏邑亦決不可容此品蔓延爲禍負管理責者將如何取締予拭目觀之云

郭鷄子頭項綠巾

附屬地元町魁發合主人郭某鑫年曾因販鷄卵發財故人名之曰郭鷄子賦性嗇扐大悖人情對於各方面毫無聯絡近又吸食鴉片刺打嗎啡並藉警務署某有力者維護私售供客計漁大利其妻某徐孃半老淫性頗熾與其櫃夥某私通郭某久頂綠巾未悉有所知覺否該某迭作違法事司管理責者亦有所聞否

承審親查詐財案

埠東楊栢僕張子岐等詐財一案派司法警調查等情業誌前報後買通文承審恐該警等所報不實又親往該處調查兩次已將此案眞相查明聞月之十日庭訊時已宣告判罰張子岐徒刑四年諒日後此等不法之人定必知所儆戒如買承審者可謂守正不阿大公無我之實明法官也

◉肇　東◉

游擊隊改組消息

肇東縣地方游擊總隊長陳柄南任事以來頗稱稱職爲全縣紳民所仰望各界人民所欽佩日前不曉因何突請辭職呈文到縣經許知事批令該總隊長自行招集撫內公民另行選舉倘有相當人物便繼其任如無合格者該總隊長仍難卸責正欲進行之際突接省署來電內令各處游擊另有規定暫不准辭職改選等事聞改組一事不日即施行矣

放炸炮有礙治安

查光復以來爲與各邦統一歲月起見改稱時日爲陽曆舉國迎歲均當以陽歷爲是無如一班知識欠通者仍以舊年爲要事殺鷄宰猪張忙非常並有一種最討人厭之事即放花炮等類本縣闞知事出示禁止然放者仍放耗無顧忌竟於二月八日即陰曆十二月二十三日舊習稱爲神鳴小年是日早起施放雙響之紙炮者不計其處轟轟轟接連不斷勢如前年韓知事任上炸獄時之光景偶而一聽嚇人非淺望有管理責者嚴行查禁爲要也

電報局成立在即

肇東縣街近年以來各種商業繁殖增添市面狀況日日繁盛惟苦於消息遲慢甚爲缺點故而縣知事呈請省署設立電報以爲便利官商兩有裨益會經省署照准咨行哈爾濱電局設立肇東電局等事前由哈局派出工人若干埋杆掛紋設備完竣又派來龍嘉賢爲肇東局長管理一切事宜凡龍君係屬電報學校畢業學文淵博事理精通對於各界接洽尤爲謙靄想該局有此局長之掌理將來事業發達諒不爲難也

振源久滅良匿款

肇東縣屬地甜草崗車站振源久糧莊日前買到城西住孟昭喜元豆十餘石核價江錢一萬一千二百吊當將其一千二百吊零數支出其餘一萬吊因道途荒亂未敢攜回彙想付還安達某人之債以存於該號之內覺是妥當待至陰歷十二月二十日孟某前去該處取拿所存一萬吊之欵該振源久執事郝振庭改口隱匿硬說早已付給孟某與其追詢多時果眞不付孟某氣憤來城具情控訴諒傳其到案難逃法網也

張團長因公赴省

肇東縣駐防陸軍第四旅十七團團長張殿九氏日昨帶同差弁赴甜草崗車站轉往省城因某項公務謁見上峯聞三五日即能返回矣

同善社是否邪教

近來各處當局爭奪日烈對於教育風化無暇關心因之某地出一某教某地又起一某門風行各邑有恃無恐前者發現一種畢夜教即是吳所長抓獲之叔源門等類現又出有一類同善社前者本街來有一人到處勸導凡欲入會記名者出大洋一元其中或含有邪教滋味與否俟訪明再誌

◉西　安◉

溫所長整頓警務

本縣警察事務所長溫明玉自蒞任後以屬境之商民前被匪蹂躪不堪推原其故實因警察披靡不振之所致也茲爲未雨綢繆計招集所屬之警官會議整頓辦法擬定十條（一）通令各區凡老弱素有嗜好者不稱職之長官一律革除另選精明强幹者補之以期練成完材免遇匪患而長縮（二）警官均須考試非文武兼全素有警察知識及勸匪經驗者不錄用（三）飭令警官督同長警晝夜梭巡嚴查匪類務使宵小斂跡防患於未然（四）請領子彈以備需用而免臨期有悞（五）修理鎗械以殘廢不堪者而改成有用之物（六）嚴禁煙賭以清盜源（七）清查旅店以及商民戶口而防匪賊之混跡（八）警察行使職權對於商民務須和平不准暴虐（九）無論官警均須查照功過甄別陞降賞罰（十）提倡保甲完全成立以期壁聯藉資補助而保治安也

◉朝陽鎮◉

第二區禁止私幣

本鎮自商務銀號倒閉以來錢法皆以奉票爲先而找零不便而尤使鄰縣之私弊昨二區又出禁令凡商民人等以後如再有濫用私帖者獲即送縣罰辦以整錢法云

戲園因賀年停演

本鎮長樂茶園生意向稱發達每逢年節停演數日而名坤伶角等均往機關商號叩賀現年關在即日昨停演來正始能開演云

年關貨物之高漲

年關切近百物騰漲而米柴之價值尤高現粳米每斗由三元漲至三元四五高米每斗漲洋一角木柴一車比前得多費二元左右云

◉磐　石◉

軍隊之踩躪商店

本邑東北呼蘭鎮開日前有由樺甸來之軍隊行至該鎮宿食該隊之行爲較胡匪爲尤甚將魁升店經理李松栢無故飽以老拳傷重臥不能起任民各戶任意翻笑嘻我東省軍隊如此橫野只能打商民而已而對悍匪仁義軍亦照打商民之强橫何愁不太平哉

這稽查硬要行姦

本邑呼蘭鎮街開有某行政機關稽查某（姑隱其名）於日前在東錯草溝於劉姓家中見有母女二人女年甫破爪少具姿色該某見之垂涎甚切目不轉睛如嬰兒之望父母旋經該女抬水及門該即拉姑娘之手云你向你媽商量商量盍欲行姦淫不期被姑娘大罵特罵嗣其母知之亦即興師問罪該某勢當危急之際適有陳某外號老丫者入門案與該某相識當即作魯仲連幸而寢事遂將該某邀至己家中不意引賊入院於夜間登南炕欲姦老丫之妻不意錯摸在老丫身上該某遂悄悄而回乃陳老丫已爲警見欲即發作恐惹人笑即於次晨遂到當地孫百家長處正遇劉母找向孫百家長請爲細送旋經魯仲連通知該稽查着其潛逃始寢其事

◉新台子◉

商家公宴郵局長

本驛郵便局成立一節業誌各報開月之十一日各商家假日人管原正次郎之屋宇特設公宴以表歡迎新任局長川崎東平氏聞在宴者日人方面除該局長外則有鐵嶺郵便局長某氏（名不詳）地方事務所所長石崎賴久本驛長石賀貞治竹中儀助根上平五郎諸氏而華人方面則商務會長孟輔堂楊尊三劉東川劉玉璋諸氏並在鐵嶺邀來日人名花數名以助宴興至午後午時餘鐘始盡歡而散云

因詐財幾釀命案
幸遇神明官長
無辜得以解脫

本邑冰窖地方日前經過大股胡匪搶掠鄉民幾於殆遍該地方住民某姓亦被匪將馬四匹搶去旋經胡匪將破獲馬四匹與伊抛下並分其報告警察以免貽害孰意該鄰郭子揚者無賴徒也素忌該家錢恨不到手久已垂涎今見該有此項馬匹遂妙想天開來縣

滿洲月旦

最後之一日

（惆躬）

▲今日何日。非全年節候。最後之一日耶。吾人於此。不能無所感。斯有不能已於言者。

▲慨自辛亥以還。國事糾紛。東三省以藩籬之地。處風雨之中。虎視鷹瞵。耽耽可畏。而一年前之局。崇尚武力。人民乃於憂懼之中。益以痛苦。

▲乃自楡關一役。當局覺悟。知武力爲萬惡。改而施行民治。然民氣伸張。乃可自保。今東省民氣。雖深可喜。而五分鐘之熱度。屢屢遺誚。故深望東省人民。自明晨鷄鳴喔々之時。立定目標。而急趨力進。再進一步。爲新的宜力。

（以下接五版）

營業部 敝公司營業分類於左 保險營業運代理輪船事外代客報關裝卸貨車運貨件（輪船何日開何處下貨另有廣告欄注載） 以上凡蒙主顧照辦事項除面議外以電話書明敝公司某部分或以電話交接之事說明某部分而敝看電話人必照接洽某部直接相洽免勉部分間接有誤之虞

大聚棧 本棧開辦以來深蒙往來紳商惠顧任感激現房屋重加修飾人員力行整頓招待殷勤代理火車輪船

中華棧 注重便利之旅館 主人 經理人 事務 轉運貨物代辦

投陸軍八連充當馬兵伊並未有馬因朦朧連長回家取馬郭某當即回家適該地方住戶李某亦被胡匪掠去嗣經逃回郭某心生奇計遂將李某及該鄉找到云李某當胡子該鄉家引受匪馬現司令部派伊傳案否則將馬與伊一匹如不肯與定要帶縣治罪該鄉等並未在意當即來縣經吳營長查知明確當將郭某送交旅部旅長胡公即欲槍斃幸經人調解始爲打革似郭某之陰毒若非神明長官人民發受其害云

胡旅長率隊勦匪

自冬季以來悍匪小傻子等遍擾城鎮如伊通等縣均受蹂躪惟磐石經胡旅長握守要隘日夜預防得以安逸乃近日該悍匪又竄至東邊間有竊樺甸之耗胡君以年關在邇若非親自率隊剿除不足以衛民安茲於月六日親帶吳副官長一營金營長並機關槍連出發軍威雄壯似不減不止之勦如胡君身居軍首不避艱險誠可謂爲國爲民不辭勞瘁矣

四區分所長撤換
添一徐大漢　去一草包

本邑黑石鎮警察第四區分所長李紹周外號人稱大架子因事撤差遺缺聞委惰某接充據傳聞云來的這個架子比去者尤大聞之可笑直是去一個草包又添上一個徐大漢云云

◉營　口◉

鄭科員由京返營

前於民國九年冬內務部咨調奉天當局選送警官赴北京警官學校肄業本埠張前廳長會選鄭科員文驪前往已屆二年畢業之期於月之一日在京試能歸來云

三區官挾嫌告訴

鄉警二區區官孫海峯被選爲保甲所長遺缺以三區與區官遞補惟三區官一缺應由事務所巡官選優提升以昭公允不意竟將撤差浮閑之温開業綽號小鬍子派委已招內部之不平及至三區移中公事交代清楚前任私人置備洋爐及家俱等向其商議出兌該溫某聲一併用則可出價接兌詎不可於是吳將已物撤出致招溫怒嗣後捏寫前區官劣跡數端詳呈陳知事現經陳知事派員查復所呈各節無一屬實又經吳某詳訴因借家俱不遂挾嫌之由以故陳知事頗悔委人非當云

寵妾凌妻之高某

寄居本埠粵人高某乃父生前充某洋行買辦有年積蓄頗豐高某得以揮霍自豪且其納妾後虐視髮妻某氏直猪犬不若某氏被虐難堪擬私往榆關娘家暫安綏求生計於月之六日往北車站因向不出戶出則不辨東西徬徨門側慌恐門旁適爲某包車夫窺覩訂詢問某氏遂實情吐露哀懇援濟該車夫素知氏之被虐情節允送至河北車站又票費不足車夫竟將棉袍質當將在票房起票之際高某遣人追至見車夫與某氏同在當向軍警報告云係拐帶於是被逮聞當日即解至河南未悉完結候訪再登

◉寧　安◉

白團總愼重防務

保衛團總白蓢亭自到差以來迄今數月對內保安對外勦賊無不盡職現屆冬防吃緊誠恐胡匪竊登擾害居民乃于一月二十五日帶領分隊長一名團兵四十餘名一併出發清查各鄉搜緝盜匪云

李慶符業已潛逃

本縣稅捐局征收主任員李慶符妥征山海土產銷場稅二成並不發給稅票致被本縣第一高等小學校教員陳紹康龐十哲二君在吉林財政廳揭弊控告各節已誌本報茲聞李慶符畏罪潛逃將來該廳能否究查尚未可定云

勸學所所長易人

寧安勸學所長關桂田辭職遺缺經吉林教育所于所長委任張志銘來甯接充張君奉令後于本年一月十七日抵所任事頗加整頓寧安學務不難起色云

冰道上跌死乞丐

本城南江沿原係柴草市場往來行人甚夥乃于一月二十八日早有一乞丐年約七十餘歲行至該處因醉跌倒臥冰殞命當經佐近居民報官相驗並無屍親又無傷痕隨即備棺掩埋矣

◉德　惠　縣◉

任營長晉省旋返

本邑駐防東三省陸軍八旅十四團三營營長任君國卿於前奉上峯訓令將所率全部隊兵帶赴吉省上峯躬自檢驗到已閱竣全隊遄返(於月之九日)晚由鐵路到防該營長在省與上峯有要事磋商當即未隨隊兵旋返俟公事畢乘坐瀛車遄返大約不日亦必至防矣

安副官率警捉賭

本邑駐防東三省陸軍八旅十四團步兵三營營副官(安君錫侯)茲任營長出發防所事宜仰賴副官省管由營長離防所後該副官遂日紀律森嚴躬率街市查不勝查諸傳有營部軍人未詳其名在外私設賭局等情而副官携同城區警察街市訪賭(於月之三號)晚間九句鐘時行至西街趙姓家內撞遇牌九局一起當時拿獲賭徒六人查趙姓男人在外充差家中炕臥病妻一人留姻兄劉姓侍俸所設之賭係爲他人借地生財被捉之際設賭之人當場未能弋獲遠颺無踪諸傳雖係軍人不詳姓氏渺渺無還到下業將賭徒六人送交縣署於五日堂訊每人判罰大洋念元准其抽贖釋放矣

諸傳賭博之胎誤

於月之三號晚九句鐘時陸軍營副官(安君錫侯)携帶城區警察在鄢分社東隔壁趙海山家內拿獲牌九局一起六人業誌報端該趙某與鄢分社雖係連脊房屋居住一宅兩院向無來往本記者在街閑遊聞有諸傳安副官捉獲之賭有說在報館東屋並未分晰此趙姓家內等情實與名譽攸關而被獲賭徒內有盛京時報館之契證二人在此間居亦被捉獲四此傳出報館犯賭等情而鄢分社組織成立以來惟擴充報紙消息靈通起見並無設賭不法情勢刻下德惠界內官商各機關無一不曉云

省署公令

天省長公署訓令

令　瀋陽　興城　開原　岫巖
遼源　復縣　法庫　新民
蓋平　輝南　遼中　錦西
東豐　錦縣　彰武　通化等縣
黑山　懷德　營口　寬甸
撫順　鐵嶺　安東　輯安
海城　梨樹　通遼　臨江

查各縣依照區村制試行規則於區長暨業經陸續考揀飭知並分行各道 尹刊發關 記在案惟此項區長揀定之後即應赴日就職遵照規則第五章所定職務切實並行不得稍有延宕除分行外合令該知事迅即轉令各該區長遵照辦理並將就職日期及進行情形詳細具報勿違此令

中華民國十二年二月十一日

奉天省公署訓令

令鐵嶺等十八縣

查前令各縣按照區村制第六十七條將舊有習慣攤款及公產之種類數目並經管方法詳查具報飭向無此種收入或雖有無幾應即悉心計畫另擬籌款辦法迅呈核奪旋經□縣陸續遵報在案惟鐵嶺西豐遼陽遼中台安黑山錦西興京撫順遼遼復縣寬甸瀋陽蓋平西安盤山本溪柳河等十八縣尚未呈報到署殊屬玩延現在區長將次選竣區村制業已實行所有區村經費亟待彙案核明籌定辦法分飭遵辦除分行外合令該知事立即查遵前令趕速呈報勿再剗延致干未便切切此令

中華民國十二年二月十一日

稅捐局委員得人

本邑稅捐分局係張家灣總局分立第一分局委員(高君慶康)字瓊先到差以來剔除積弊局內事宜力加整頓對於徵收稅務向不刁碍商民逐日收入日來大有起色之勢並衆高君菩於用人本局員巡督查有方月收正稅比較往年是月增加數倍可見高君少年老誠作事認眞又復廉潔絲毫不苟據一般商民云該局歷來委員未有廉明如高君也故民情翕洽有口皆碑咸謂稅捐得人耶

◉金　州◉

爲岱宗寺僧掛匾

城北門外岱宗寺天濟廟主持僧心格禪號悟眞頗爭衆望由劉伯良發起會同金州旅順紳商與閣家樓本會等人贈送金地匾一架爲大覺圓明四字金地對聯二付其一上書心迹雙清仰見中天孤月朗下聯根塵俱淨時盼水面好風來又切合該僧之身分在臘月二十三日以鼓樂送之懸於禪房酬待客七八十人云

銅元漲價十四枚

流行市上之銀根小洋而外即爲銅元小洋有定價銅元爲準元均視多寡以爲漲落現因銅元外間價高城中市上漸少不敷周轉商家請於商務會漲價已於臘月二十三日由十五枚換小洋一角已漲至十四枚云

民政署開送迎會

新任金州民政署長平林文松氏於本月十一日乘午前九時十九分列車下站至署履新任事金州民商二會紳商三四十人至站迎接十時在民政署樓上向新署長行拜紀元節禮十二時開宴會以餞送小早川歡迎平林氏二署長至會者中日二方面八百九十六名日人由警署長致詞中人劉伯良以盧仲三代以日語二署長俱有懇懇之答詞由譯官大崎氏代以中語演講至二時話多不及備載擇其切要者小早川署長言余以雙生大學方畢業驟膺民政署之重任惟恐不能盡職辱君上之命口頭雖不言中日親善惟寸衷今思之直如處和平之家庭一中常存以治內地者治管內之心且遠山戀戀之情在所不免幸在關東廳地方科與地方有密切之關係若小早川署長情目乎斷能爲地方造福可斷言者席間又親至各座答謝敬酒呼金州萬歲座中全體響三呼二署長萬歲賓主盡歡杯盤狼藉至三時餘始散會

◉旅　順◉

烟土客來旅販賣

前日由大連來旅之徐某向曾於連官署充差自被革後專以販賣違禁物品之大烟土現住某窯子內每夜晚赴各烟館暗賣邊士但不知此物賣妥否又三間堡會張某前日在旅順收買紅皮烟土若干包亦未知往何處運販以圖厚利云

各學校均放年假

旅順管內六會所屬各普通小學堂及公學堂等屆陰歷年關均行放假其假期爲三星期自舊歷十二月二十五日至來正月十八日重行開校上課云

報告搶案之不確

新市街日人石丸小一氏宿舍內於本月六日午前十一時報稱園入胡匪二名强搶事屬子盧四小使楊財清看屋出外玩耍屋內潛進小偷竊取金表練金指輪金扣子各一件並金票五十元迨楊某回屋看見屋內前記之物全行丟失楊某心中生懼遂跑赴官署報稱被胡匪强搶逃去等情於前日將楊某提至警署司法係訊問楊某返說係 其外出被 竊等情現此案正在調查之中尚未水落石出

爲賭案革除巡捕

旅順警務署長將岸氏接任以來爲整理警官及巡捕等恐有不法份子官署派遣密秘調查實行淘汰前營城子會雙台溝屯爲賭疑犯案之事已誌前報惟該派出所巡捕王獻球受抽頭漁利之嫌局被官署將其撤差革除又龍頭驛派出所巡捕解玉森充差六七年亦因受賭博漁利之嫌疑將其革除

◉熊　岳◉

生果紅梨大減價

岳邑今歲年景不佳而果木生産異常豐富如現下之正黃族有名紅白梨特等大者百斤價在二十元上下中路十元不等小者僅售三二元之譜較之往年僅可半價而窖梨者大有恐惶之概云

◉阿　什　河◉

李局長作事認眞

本邑郵務局長李文山君自到差及今二年餘茲對於紳商感情頗洽況於郵寄信件及滙兌款項各事尤爲注意向經羈押之弊近因縣屬四鄉村鎮地處偏僻凡村鎮有燒商舖號者相距路線較遠郵寄信件諸多障碍擬在四鄉各設代理信箱一處均由該村鎮之紳號經理其事庶免交通滯塞李君有見於此故於上月間呈請總局開已照准是見李君作事認眞可謂辦理郵務之熟手云

實業叢談

果樹虫害病除驅法
劉哲生

形態　成虫體長四分餘翅開張九分內外全體灰褐色前翅帶二條之淡色線幼虫之成長者體長五六分餘體暗色蛹長四五分加害於果即於果中化蛹

經過習性　一年二回發生於以初齡之幼虫越年加害於早春芽喰入果裡以變黑色果梗以絹系纏裹以防下落於其中即化蛹第一回之成蟲於六月而產卵孵化之幼虫進入果裡第二回八月頃羽化產卵孵化之幼蟲喰害芽寸以越年

防除法

(一)果實行掛袋

(二)被害果一切除去

(三)夏季喰芽裡者雖無良法塗抹以除虫菊石鹼液施之爲有効

梨姬心喰虫

山東通信

▲假公濟私之團總

(黃縣)第一區保衛團團總丁世澄前因指揮團丁毆辱新黃縣週刋社編輯員丁景威縣署令綑從事丁編輯遂到烟台提起上訴丁由該團經費項下支用現在該團團總被傳到烟所有一切開消均總業已病故新團總接收交代將前項花費名日旅烟公費作正開消於是人言藉藉羣表反對將來或有提出質問者亦未可知

▲日警補奉調回國

(芝罘)駐烟日本領事館警察署長警部加藤力太郎頃奉日本政府命令調任回國不久後任佐十原警部補到來即行交卸起程聞加藤君長於古文尤精佛學在烟六年對於中日商民感情極佳此次回國雖然來仍可來華然知己友朋均爲之戀戀不置云

▲女工會議決事項

(芝罘)女工會會長迪師娘日昨上午招集會員等若干人假青年會樓上開會探其事項係討論女工等項講究衛生及每日習字若干以期教育普及擬過舊歷明年正月十五後即行開始辦理至午後一鐘始行散會

▲濰縣客仍經青島

(芝罘)旅烟濰縣客商近以舊歷年節在邇回里度歲者絡繹不絕惟查各該商回里之路徑咸以烟濰汽車雖稱便利惟因車價太昂衆多車輛爲數無多前往掛號須按次序尤爲困難且至龍口時必須遇有維車方可當日到家否則須隔一夜以故由烟隨船前往青島轉搭火車到維者爲數較多乘汽車者則寥寥無幾云

▲燒酒業非常發達

(海陽)海陽城內王菊秋今春在城內西南街開設和泉燒鍋一處今秋薛星五張履安等又在北街開設德盛燒鍋一處每日各出燒酒四百餘斤營業十分發達

▲日領禁妓懸像片

(青島)日本領事館以新町方面日妓皆懸像片於門前以爲招徠之法然實不雅觀曾警告撤廢而皆有不平之鳴遂又下命令限於三月底一律撤廢云

▲最注重家庭工業

(莒縣)周知事仁壽近爲提倡家庭工業(如紡紗織布縫級刺繡等)而關利源起見日昨特令飭所屬境內各莊長首事對於本莊居戶各家務須創辦家庭工業並限於陰歷明年正月內一律設齊云

▲膠路善後委員會

(青島)膠濟鐵路善後委員會籌備處成立情形前誌本報茲悉該會爲推翻鐵路理事會特推代表入京接洽一切連日來籌備甚力前日復假國貨研究會開預備會籌備員全體均到會所議決事項如下(一)由會中預備委託書與各代表以示鄭重(二)各代表分配出發任務劉少彭李德孚孫介人王文瑞担任文牘苗星垣徐雲亭擔任庶務會計孫介人劉波鄭錫年陳華玉劉遇十劉少彭徐雲亭苗星垣張文英王文瑞李德孚董毓瑾担任交際(三)代表到京後之進行方針第一推翻鐵路理事會第二徵求旅京津滬鄉鐵路善後意見(四)出發北上日期決定於日前晚車一同首途北上云云

▲教育費已有著落

(黃縣)縣知事金成因教育經費支絀擬定買賣房田抽收借字費一分以爲津貼學校之資各區保衛團團總多不贊成其辦法時有阻碍惟城區經各學校公議由教育會辦理頗收成效自去年十二月一日起共收得京錢三千五百吊有奇現擬按男女學年級數分勞每級可得六十餘吊之譜

▲鹽業會歡迎委員

(青島)本埠鹽業研究會及重要鹽商等日昨七日午後二時許假座天津街東華旅社內設筵歡迎魯案善後接收鹽出委員長吳大業氏併北京鹽務署駐青特派員張同臯氏鹽務稽核分所王委員等當由主席者致歡迎詞張吳兩委員致答詞宣布自抵青以後與日本森總領事併日本鹽商推舉之代表會晤接洽經過情形之結果準於今日九日中日各委員同赴城陽一帶鹽灘開始着手移交等情當時濟濟一堂賓主盡歡頗極一時之盛云

讀者之聲

五虎大鬧天升永
(文責在作者)　(析木城稿)

海城東南四十里析木城有楊家五虎兄弟五人長名春山次名春武三名春七等皆市井無賴在析街惡霸一方售打嗎啡私賣烟土設立賭局霸佔某人之妻每到年節時街中人多之際該兄弟等必使其威風罵過慶升魁慶餘昌天升永協慶東榮升德等巨商號而小本經營受其欺壓者不知分幾上幾年間毆過警局巡官王繼山紀秀臣亦白受辱因此更無人敢惹矣而楊某乃係和聚德纘房千元股東因生意賠累楊家不承認股東與該號執事李印堂涉訟在案法官傳究立鴻帳時之中人慶升魁副執事蘇雲山協慶東執事劉靜軒天升永執事陳榮廷到案究詞一切該三中人畏楊家蠻橫富堂未敢說明僅供我幾人在該號上屋吃飯而下屋人多有無楊家到墟我幾人不知等語法官因該號帳目注有楊某交款五百元之根據判楊家敗訴而楊家五虎等大怒於本年五月初四日正在街中人多之時除將三中人大罵外臘將李印堂牽到協慶東門首五虎羣毆而外將李下衣脫下照大便處撒尿水定石頭李無奈在海法廳呈訴楊家到案不認辱李滿街人所共見未有敢作証明之人而李亦白受此奇恥大辱雙方涉訟至奉天高等廳乂將中人等傳到案究詢而中人仍未敢說明有五虎之股東五虎又失敗到大理院時照中人未見楊某之理由判五虎勝訴於今臘月二十三日早十二句鐘時滿街人山人海天升永正忙買貨之際而楊家五虎齊到天升永大罵三中人不與伊証明和聚德無有股東官事累到大理院天升永執事見事不佳跑到巡警報告李惠浦巡官帶警兵數人到天升永保護而楊三虎心生一計忽臥天升永門市坑上聲稱服毒而四個虎在天升永野蠻性暴發當將巡官並商會諸罵得無人敢攔幸有保安隊長孟君占元到場恩威並行將四虎勸回李巡官遵五虎之約求將天升永事陳榮廷傳到警局看押商會出保尙未準釋而商家立鴻賬作保者可以爲鑑

廣告

戒煙新藥

各省省長公署通飭行銷全國禁烟總會提倡推廣

前浙江省立戒烟局局長兼技正藥學士徐錫驥先生發明戒烟新藥　眠食如常　毫無痛苦

戒絕之人已二十餘萬　曾蒙各省省長給示通銷全國禁烟總會提倡推廣

行銷各省成效卓著假如一錢烟癮服藥廿元之譜定可完全減絕癮大者照此遞加服藥之法詳載說明書誠爲戒烟之指南

各大總統各部總長各省省長題序嘉獎

新藥每盒定價二十包現大洋四元所有藥品完全國貨用化學分析提取精華製成丸散膏丹一概批發如欲批發另有章程函索須附郵票六分當即寄奉如欲戒者請至本公司特備有優待室諸甚方便外埠函購即班回件倘郵匯未通之處郵票亦可代用

▲分發行奉天大西關泰山玉對過大生製藥公司

分售處
長春商埠地四馬路口北大生製藥分公司
鐵嶺大西關南大街西大生製藥分公司
撫順新式街路南大生製藥分公司
遼陽平康里改良澡塘內大生製藥分公司
營口西雙橋後二道街大生製藥分公司
海城街門接迎賓旅館大生製藥分公司

本報東豐支局啓事

啓者本支局爲靈通消息擴張報紙起見擬在黃泥河子沙河鎮楊木林子四平街大陽威綏石鎮等處設立分銷處如有願担任者請至東豐城內支局接洽可也恐未週知特此佈告

本報營口支局田庄台設立分銷處

本支局爲擴充報紙銷路起見特在縣北田庄台設立分銷處委任段君田君爲經理其後凡訂報及刋登廣告者請就近與段君接洽可也此佈

本報法庫代派處經理易人

啓者本報法庫代派處前經理于壽山君因另有所就遺缺改委唐述堯君補充此後關於訂報及刋登廣告者請即與唐君接洽可也此佈

鐵嶺支局啓事

敬啓者本報新台子前經理燕瑞堂業已辭職今特聘郭富臣先生爲該處經理望各界諸君前後如欲刋登廣告或購閱本報者請就近與該經理接洽可也

永甯澗設立分銷處

本報近於復縣永寧澗設立分銷處委董清海經理一切該處如有刋登廣告訂閱本報者逕向董君接洽可也

復縣泰東日報分局啓

本報鐵開花選部啓事

本報花選。原訂於本月本日發表。嗣經各該地紳商。以年關忙迫。要求改期陰歷正月十五日發表。並要求改學位爲十八學士。選拔三鼎甲。爲循衆請。相應改訂。此佈。

政記輪船股份有限公司　電話(公司內)總代表(五二四番)　大連市監部通二町

保管理出納事外經營銀錢取引兌換現洋紙幣兌銀兩以及發賣各牌麵粉砂糖洋火報紙江白菜賣火油等貨保險經管旅務一切及用度外代理滿鐵北往國際車賦價客車票

連蜈改客票報關完稅尤極迅速妥當信用昭著遠近紳商倘不見信請祈駕臨當知　本棧主人啓

中華棧　義昌公司　中華棧

代售育興資錠　專治虧腎陽痿不舉舉而不堅見色滑精　一瓶五元

孫華堂母子肖像

仙膏貼愈經血不調

鄒登報鳴謝良醫

福壽大藥房鈞鑒鄙患經血不調腹痛不受孕病鼠瘡瘰癧痔瘡數年服百藥無效幸貼仙膏一貼至三星期諸病瘡痊愈今年舊七月初八日鄙產小兒仙膏貼癒鄙諸病瘡登報鳴謝良醫介同病者貼仙膏病早愈幸甚仙膏一貼大洋二元鄙住哈濱中九道街六號房孫華堂啓

哈濱福壽大藥總發行處　電話一百六十號

專貼魚口膏七天保好一貼二元　消毒膏一盒五角　貼鼠瘡各種癧瘡神效

招聘經售家仙膏

北京 段氏金丹咳嗽去根藥

大貼大洋四元中貼大洋二元買一打現款六扣寄售七扣收價經售家仙膏售不出退洋寄洋匯交本行原班回件

咳嗽多年吃了就好一付一角十付八角如欲代售買百付大洋六元郵費不加寄洋滙交哈濱福壽堂原班回件無誤

代售處

奉天督軍署街震泰報　吉林二道街濟生藥房　長春中西藥房　開原廣和義　大連瑞泰藥房　寬甸縣復裕盛　通遼縣巨興富　鳳凰中西藥房　昌圖賓聚源　海城永茂興　牛庄源盛合　金洲洪興德　天津華歐藥房　安東德順成　雞冠山公泰和　八甲川恒升東　雙廟子中興永　綏中華勝福　綏化義盛和　盤山豐太慶　◎◎興源燒鍋　北京華歐藥房　富縣永昌藥房　法庫永盛德　鐵嶺永慶升

九洲大藥房

大力強腎丸

治男子虧腎聖藥

本葯房聘請西醫克林士大醫生精製大力強腎丸治男子破身太早●虧腎諸症●夢遺滑精●見色滑精●陽萎不舉●舉而不堅腰疼腿酸●四肢無力●氣血兩虧●精神不振●面良灰黃●身體軟弱虛癆咳嗽●夜不安睡●胃痛少食●飲食無味●眼花目暈●反胃倒食婦人肚痛●咳嗽腰酸●膨悶脹飽●飲食少食●行經肚痛●四肢酸痛以上各症服藥神效定價大瓶大洋一元五角一打十五元中瓶大洋八角一打八元小瓶五角一打四元批發按定價六扣欲代售者將洋匯二哈濱交福壽堂代售處原班回件

經售家　奉天震泰報局　天津中西藥房　上海歐洲藥房　北京歐美藥房　煙台東大公司　廣東廣生藥房

青島九洲大藥房總發行

協茂盛綢緞京蘇襍貨莊

本號自開辦以來歷有年矣荷蒙各界賜顧無任感謝之至向由蘇杭定織綾羅綢緞花樣翻新適合五光十色無美不全並自歐美採辦各種雜貨布疋毛織棉織樣樣俱備色色皆新以及男女日中必需之品無不畢具分室陳列以應閱覽茲屆三秋涼氣侵人特由北京新到粗細皮貨火狐灰鼠西藏水獺海龍大領以及各種襖筒無不俱全並請名師選料精製鐵機緞紗時式便帽呢絨禮帽各樣皮帽批發零售價格從廉仍希諸君倍舊惠顧是所至盼恐未週知特此聲明

本店大連市羽前町八號（電話長一四五三番）支店小崗子永樂街電話二一〇五八番

天成號綢緞京蘇雜貨莊

太會告終和平用享經營商業實爲風會所趨故本號不惜巨資創辦綢緞莊一所坐落浪速町二十七番地現已諸事組織完備擇定夏歷九月二日開張早由蘇杭滬寧等地定織綾羅綢紗絹繡品等件奇花特色樣式番新又由泰西採辦各種襍貨布疋毛絨呢錦有美必備色色俱精堆錦舖花燦爛奪目凡中外各界男女必需之物品靡不陳設完備尤可慶幸者本號創辦之際正値南中各貨落價之時本號乘此時機進貨甚夥茲擬於開業始基悉數將収進廉價之貨售出以享惠顧諸君其對於批發零售所定價格尤爲廉而又廉減而又減緣進貨既遇時機斯銷售乃愈公道初非臨時減價意在兜售者可比尙乞不圖贏利惟冀暢銷各界諸君惠臨賜顧以見本號之貨品爲眞正價廉物美也謹此露布

安東和源泰綾羅綢緞洋廣襍貨大發行廣告

本號新到　北京口外各種粗細皮貨　男女細毛皮衣　狐貎俄道灰鼠北狸　水獺海龍灘羊錙羔　皮

張　蘇杭華秀翻新綢緞歐美萬種呢絨花標布疋男女各式大氅絲絨臺毯化粧新品男女旅行日中必需等品一概俱全分室陳列倂以推廣營業起見諸貨批發零銷特別大減價直至舊歷年關以酬平素之惠顧特登報表揚敬請中外各界光臨不勝歡迎之至矣

中國電話二百八十一號

西崗俳優宿舍廣告

邦子　西皮　二簧　時調　大鼓　改良　戲詞　遂意　點唱

于小芬　于小順　黃小榮　黃小蓮　黃福仙　黃福春

黃小寶　王金寶　盧小翠　盧翠鳳　盧銀鳳　劉鳳寶

劉蓮舫　劉巧菱　劉小蓮　黃小喜　李小春　李小順　薛小鳳

本宿舍自創辦俳優以來已經數載幸蒙市面往來之士商惠臨現本所不惜重資將樓房棲連寬闊修飾潔麗特由京津芝罘上海等處邀來以上所列頭等歌妓十餘名均色藝雙佳待客周洽每日絲竹管絃樓臺歌舞望祈走馬章台諸君大駕光臨方知別有一番繁啓

小崗子闡德街十二番　電話一二七三番

豐裕興傘莊

藤子　手混

豐裕興製傘工廠廣告

本工廠提倡實業特仿西式精製大小鋼骨藍青布傘及各樣絲綢坤傘以及靭藤漆光文明手杖各式俱全堅實美觀擊携便利自煙臺創辦此貨拾餘載以來土商異常歡迎近年力求擴充復在大連開設倬項工廠以便東省一帶銷行如蒙賜顧請早示知此好依期照付不悞

大連東沙河口十一區二百十八番

本主人謹啓

專辦民事刑事之訴訟關於法律一切事務察法精覈明斷辦捷敏活紛練葛藤立分論爭即收持解致老和之利劍者正在我們求代辯之士諸速駕臨

辯護士　立川雲平

法學士辯護士　相川米太郎

事務員通譯　劉鳳翔

立川 相川 法律事務局

大連播磨町ヌ區四二號地　電話一五〇三番 三七一七番

紅白洋燭 各樣胰子

自造發售

大連市松林町　萬玉洋行　電話長二一六番

營業時間　上午九時辦公至下午三時止

營業事項　關於銀行一切事務

大連中國銀行支行

電話三八九番七九五番

美國華克那公司製造 靴底皮

美國仙智利公司製造 牛羊幇皮

優良皮及靴皮前記兩公司所製造者爲上乘其品質底良富於耐久之力價值亦甚低廉敝店與該公司特約自運請陸續賜購不堪歡迎之至

大連但馬町ナ區二十七號地

前田洋行　電話一七六二番

株式會社 遼東銀行

資本金三百萬圓

公積金三十六萬七千圓

營業一般銀行業務並辦理依分期償還之方法一勸業資金放貸

大連市大山通九番地

電話長六三三番 一〇六七番 三七四四番　振替大連一六九一番

支店所在地　小崗子、金州、普蘭店、瓦房店、貔子窩、日本、朝鮮、滿洲各樞要商埠

通滙處

積定資本金　八千萬圓

収訖資本金　五千萬圓

公立金　一千五十四萬圓

存款、放貸、貼現、海外滙兌、買賣生金銀、並在朝鮮滿洲浦潮斯德亞港辦理金庫事務

朝鮮銀行

總裁　美濃部俊吉

本店　朝鮮京城南大門通　振替貯金口座京城三〇〇番　其他銀行業務

支店出張所

日本　東京、大阪、神戸、下關、

朝鮮　釜山、大邱、仁川、平壤、鎮南浦、元山、羣山、木浦、清津、會甯、

滿洲　大連、旅順、營口、遼陽、奉天、奉天新市街、鐵嶺、開原、四平街、鄭家屯、長春、吉林、安東、龍井村、哈爾濱、傅家甸、

中國　上海、青島、天津、濟南、

俄領　浦斯德、亞港、

美國紐育、

上所揭外倫敦巴黎其他內外商埠有概通匯所

横濱正金銀行 大連支店

一資本金　一萬萬圓

一公積金　六千五百萬圓

本店　横濱

電話　代表　長五〇二〇番　宿直專用二〇一五番　海關稅取扱所七六二番

支店

日本　東京、神戸、大阪、下關、長崎、名古屋、

歐美　倫敦、里昂、紐約、舊金山、羅府、夏威夷、悉德尼、西亞杜爾、委諾斯愛利、

南洋　期、里約赫內屋、孟買、蘭貢、西貢、喀爾車達、巴達比雅、新家坡、蘇拉巴雅、馬尼剌、

中國　香港、上海、漢口、天津、北京、青島、濟南、牛莊、奉天、開原、長春、頭道溝、哈爾濱、

東俄　海參威、

株式會社 旅順銀行

旅順市乃木町日三　長電話二五八番、三八〇番

同大連支店

大連市磐城町　電話三三八番 六二七番　振替口座二八〇二六番

恭頌駐饒陸軍第四混成旅第二團第三營營長顧君仲傑德政

顧營長仲傑君安徽壽縣人也原以二團副兼任斯職到差以來將近半載處事以和平爲牛馭下則寛嚴相濟當其下車之始即以修築城卡爲急務又因饒邑民工無多乃獨慨出己囊奬勵士卒幇同修理城週各砲壘並安置絆馬索等以備不虞其事前之預防如此嗣於去年十二月間突有匪首陳東山係繼武聚匪千餘人携帶大砲機關槍多架盤踞距城十餘里揚言攻城聲勢浩大乃該營長嚴飭所屬極力防堵十餘晝夜毫不稍懈得保縣城無恙其臨事之佈置又如此敝會商民等寄跡邊塞時苦匪患今得賢良軍官保全生命財產痛定思痛感激良多用特略舉成績奚登報端用表微忱以嚮國人

吉林饒河縣農工商敎各會全啓

戒烟人公啓

有鄰堂醫院院長小澤篤次先生對於阿片嗎啡毒癮研究多年始得成功救世葯到病除實在古今罕有敝人等因受先生莫大之恩無可爲報故此登報以酬厚意幷祈同胞有染此症急來醫治先生之治法與衆不同乃是新發明一種注射器（即藥針）不但烟癮戒斷而且腹內各病一概可除無絲毫疼苦初次注射之後便能把平日吸的數量減去一半或三四分之一第二次注射之後便覺得心身爽快頭腦清亮身體旺盛夜間安睡大便通順注射四五次之後胃口大開食量增加數倍注射六七次之後癮量即減到十分之一之體格之健壯體量之增加實令人驚嘆不已到二三星期之後便成完人有婦女因中烟毒過甚閉止月經也都照舊來潮敝人等也多係因病入癮現在不但戒好及其他一切病症也都一掃而光且勿論何等英雄豪傑染此毒者甚屬不少終至蕩產破家懸鶉百結至親近友白眼相加及至告貸無門山窮水盡之時雖有回春之方不得過問垂手待斃甚堪悲痛者也再逢疾病臨身天寒地凍癮餓難堪不免委諸溝壑之內望我同胞務以到斃者爲鑒此等之害致人悚怯之至矣敝人等戒斷後與同死而重生一般說不盡快樂歡人們受小澤先生這樣恩德無法補報只好體諒他普救世人的宏願替他傳揚傳揚所以大家合作這廣告吾們所說的這些話完全是良心先聲決不敢虛詞稱贊但願同病諸君們急速去戒使吾們號稱（烟鬼）廢人等同登壽域再蹈樂土從新亨受人間幸福這便是敝人等對世人一點微誠了有許多中日兩國有力人士慨捐鉅款補助經費所以對於一般極貧害有阿片嗎啡癮者概行拾葯不取分文即住室飲食都白供給以上各樣言之不盡如欲脫離此害者來至大連小崗子西崗街十番地即公議會後身三階大樓便是

倒行逆施之張閣

蔡辭職請示曹吳
壓制下僚不許索欠
嚴辦罷工籍東學子
巴結政系官報私恩

十一日京訊、吾人憑良心立論、異不顧對現政府種種無聊可笑之事、再費筆墨、加以批評、不料當局偏欲垂憐吾儕、每日必以一二新鮮題目相餉、吾人雖欲即焚筆硯、又安可負此雅意耶、據報告昨日國務會議、議決事宜、其中最重要者、(一)張敬輿以私人名義、致電粵中將領、勸告雙方各守防地、并保持軍人之天職、不必捲入政爭漩渦、應請雙方停戰、靜候和平解決、(二)對於關餘三百餘萬、寘政各費、平均分配、(三)對於過激主義之喧傳、嚴行取締、(四)對於各部索薪之取締方法、犯者實官開缺、非寘官者、停給津貼(五)關於破壞行政之行爲、責成軍警、嚴加取締、此外尚有一事、即爲蔡成勳來電辭職問題、張發及各閣員、仍以此事關係複雜、研究頗詳、結果、乃決定於閣議散後、全體閣員同赴公府、與總統共商辦法、直至已時餘始行出府、其結果如何、不易深悉、大約此事非一席會議即可解決、仍當去電徵求曹吳兩使之意見、然後始能決定、又安徽省長一席、亦已決定以呂調元充任、昨日下午已經總統蓋印、當於五時交印鑄局發表矣、

此中最可注意者爲對各機關官吏禁止索薪一案、蓋年關經費分配辦法之決定、只能以五成發放薪俸、預料必有譁然不滿之聲、故先表示嚴厲對待之態度、以防患於未然、當局諸公之智慮周密、算無遺策、眞屬可佩之至、然而諸公會否捫心自問、濫派人員以致政費不繼者爲誰、自隳信用以致財源斷絕者爲誰、當今國家財政困難已極、誠然誠然、然諸公會否身感苦痛、諸公之官俸津貼、依然由會計科送上也、諸公之秘密費、依然開支也、諸公之宮室車馬、依然由庶務科照料支應也、獨責彼可憐之普通官吏曰、汝輩宜顧念國家財政困難、吾不知諸公坐於國務院會議室中、當下筆之時、亦有絲毫羞惡之心否、

吾人早覺張內閣有貫徹高壓政策之主張、舉凡有纖悉不協於和政府之意旨者、皆不憚、舉而摧殘之、今之禁止索薪罷工之舉、亦其大政策中之一節、試將世界通信社所報告者一爲叅詳、異不啻將諸公之衷曲攝入照像機中也、特迻錄如左、

此次京漢工潮、含有赤色化性質、無可諱言、故表面上經政府用高壓手段平息、而內中之包藏禍心、實仍未可小視、蔡前日特別閣議之時、軍警當局亦會列席、並告學界對京中工人宣傳某種學說、且有某項行動、不可不防、故前晚乃有整頓學風之令下、昨日閣議、對此事又作長時間之討論、大概議決、(一)對某某校學生嚴爲監視、(按昨已由軍警方面派人警告該校矣)(二)由部電各路、嚴派軍警維持路務、並注意有宣傳勞動主義者、(三)聞學界擬勾結某某部員罷工、預爲取締、(四)郵電上注意、印刷品之宣傳、昨日公布閣議、有嚴辦各機關人員之一條、即與各方面之下馬威也、雖然、京漢風潮、固已用武力平定、但猛藥治病、只可徼倖一時、一再行之、恐病症太深、殊覺不佳、吾人爲政府計、最好從此改用和平劑爲得、不惜得意再往、一說內閣此項行動、亦爲有故、蓋疆吏方面、均有電來、主張嚴辦學潮與工潮、且與北大派素有關係之某將軍、亦大爲震怒、非嚴辦學潮不可、北大校長一職、政府雖未定人、然已決計不挽蔡矣、今內閣除法教內三部外、皆糾糾者、宜事作事之只顯痛快也、

此外尚有一事、吾人終不忍政府一番德意、無人爲之表揚、內又舉閣議中岑德廣簡任梧州關監督一條爲讀者稍宜其隱、岑德廣者何人、前清總督民國軍政府總裁所謂岑三先生之公子者也、有李根源彭允彝爲閣員、豈可不爲其少帥謀一位置、又由農敎兩部直接提出不甚雅觀也、於是千方百計、想出一廣西之關監督、趁黃膺白爲外長亦與岑氏交好甚深、(關監督例須由外部請派爲交涉員)張敬輿復以聯絡西南要人爲其惟一之錦囊計、又適逢爲林俊廷督粵命一事、與岑三先生不無些少官語芥蒂、正思有以聯歡、四方八面一湊而岑少帥之官星照運矣、吾人猶憶張四先生之公子、運動議長不成、冒用他人名義電保爲次長又不成、於是無中生有、造一實業專使以慰其意、日前尙見有准以公使任用之指令、不知國家何所需於張孝若必爲之費去八萬元、更不知循何資格、得以任爲公使、張孝若與岑德廣皆綺紈公子、玄髮未燥、本非不可造就之才、即以私誼而論、亦不知其黨徒何必逢君之惡、愛人以姑息、一至於此、然此爲若輩個人問題、原不必爲之論列、所可痛者、以國家官職行報私恩、毫不知有清議之可畏、此眞日暮途遠之現象、嗚呼政府日言整飭紀綱、紀綱斯之罰也、

「東方愛爾蘭」

英大帝國又將何以處之
緬甸人民澈底醒悟
拒絕英國改草法案
獨立運動普及全民族

美國人威納葛特氏之論文云、當一千八百五十八年、美國政府派使至緬甸、携總統手書、表示對緬甸友睦之意、其時曼德蘭首都爲東方文化中心之一、其新築之王宮、壯麗璀璨、足以代表亞洲木建築之特色、市街之內、金塔輝煌時時觸於游人之眼簾、宜乎外國人士遠道來遊者、四時不絕、今者此種光榮、久已消散、宮殿頹壞、道路不治、首都居民日漸減少、蓋緬甸昔獨立自主之王國、今則非矣、其在亞洲地圖上之位置、已不復表以別一顏色、美國人談及緬甸、但知其爲英屬印度之極東一省耳、

雖然、緬甸之爲印度一部分、終爲名義上事、緬甸人與印度人大異、種族不同、言語文學不同、宗教亦不同、蓋佛教出於印度、但今日佛教在印度幾已完全失勢、而緬甸人則崇奉佛教極虔也、耶教輸入緬甸已逾百年、至今緬人奉耶教者不滿全國人口百分之二、故其本敎仍爲佛敎、「印度革新計畫」之末、將緬甸包入、即以此故、

然緬甸人民卻有一點與印人相同者、即不滿意於現政府是也、惟緬甸國民運動之源起及其維持、又與印度異、印度國民運動賴領袖人物之指揮、彼須婆羅門人等奔走國中、勸人民要求自治、而緬甸此項運動則普及於一般人民、每一鄉村中皆自有一種政府組織、而緬甸無甘地其人、亦不需要之、又緬甸之國民運動實爲一種佛教徒運動、其勸導人民要求獨立者、以佛敎和尙最爲出力、一九二〇年冬間會發生學生罷課及大排外風潮、其性質與其謂爲政治的、無寧謂爲宗教的、自此風潮發生後、又頒行一條例、凡歐洲人登浮圖者、必須赤足、否則不准、緬甸人對於要求獨立、亦持無抵抗不合作主義、認爲最有效力之方法、一九二二年一月間英太子抵仰光、當地國民黨人之小學校特於是日舉行考驗、以示不理會之意、蓋即此主義之表現、

英國國會會通過「緬甸改革法案」、其意無非在安緬甸國民黨人之心、而予以若干程度之自治、就某種方面觀之、英國於緬甸確較印度爲寬、如重要之森林及教育事業、依該法案均歸緬人自管選舉權則推及女界、惟緬人之意、以爲此種改革已嫌太遲、緬甸今之政治情形、已經過所謂「改革」時期、非完全獨立不能使緬人滿意、一九二一年十月間緬甸佛公團在曼德蘭開大會、決議反對此種雙頭政治之改革案、自英政府公布緬甸改革法案並任哈玫德白脫勒爵士爲第一屆緬甸總督以後、緬甸各界人士紛紛討論應否抵制此法案、本於一九二二年七月間由緬甸各界團結會正式決議拒絕此案、此團結會乃國民黨人最有力之機關、計反對者一百四十八票、贊成者祗有五十八票、未幾二次開會、又決議宣布不能接受此全部法案、

但此決議通過後、有不同意之黨員若干人仍持異議、刊布宣言書、表示態度、彼等以爲依改革案所組織之鄉村自治團體、國民黨不必抵制之、而當選舉議員加入其中、從其內部圖達本黨之目的、如此更有效力、此兩派爭持頗力、就現勢觀之、抵制恐難成功、

雖然、緬甸終將恢復其在亞洲地圖上之位置、其在英帝國之內、抑在英帝國之外、則未可預知言、緬甸素有「東方愛爾蘭」之稱、已歷數世紀、其人民受異族之轄治、今漸有不肯馴伏之勢、彼知其國旗爲孔雀形、此乃永不能忘者、彼固知被屈在英人治下、曾受惠不少、如法律秩序衛生敎育醫院等皆是、然而凡此種種、乃以絕大代價得之、代價維何、即受治於異族是也、彼又知彼之人民識字者較意大利爲多、亞洲他處、饑饉炎荒、彼則無之、出口米穀木材油類等均甚豐富、具如此天賦之國、安有不能獨立自治者哉、緬人固自豪之熱矣、

江蘇試辦村制之概要

南京訊、江蘇韓省長擬仿照晉省村制辦法、擇定數縣先行試辦、並已令委前署山西陽城縣戴知事到滬考察、定於本月三日在也是園與各紳董開會、集議進行方法等情、已誌昨報茲將省長發下晉省村制概要一紙、覓錄如下、按晉省所辦村制、以滿三百戶者、爲主村、舉村長一人、村副二人或四人(村長副須擇品學兼優而有資力者投票公舉)其不滿三百戶者、爲附村、舉村副三人或二人、(如有不滿三百戶之村而財力充裕、能担負一切公費者、亦可獨立爲一主村)劃分數散村歸一村長管轄(謂之聯合村)村長副之下、凡各村二十五家爲一閭舉一閭長、又五家舉一鄰長、層層聯屬、辦理一切公事、各負各責、閭長鄰長均受命于村長、村長之上、又有區長、縣之大者約分五區、縣之小者四區其分五區者如東西南北中、各設一區分所、區長稟承省令及縣知事之命令、辦理一切公務、以一村論、村長副爲主要人、以一閭論、閭長爲主要人、縣長則統轄全縣、凡區長村長副均隸屬焉、(其在縣城及鎭上之村長副、易名爲街長副名稱雖異、制度與村長副同)晉省自設此村制之後、秩序井井、一縣行政、有身使臂指之效、凡興利除弊之事均責成之云云、又二月三日之會、戴委員擬有提案意見書一份、並錄如下、按晉省一切新政、成績昭著、中外人士、咸推稱爲模範省、考其原由、實此村制爲最得力焉、今吾蘇韓省長擬仿行此制、爲地方自治之基礎、委員令部人分赴各縣、考察能否實行、想貴縣人才衆多、自治發達、對此村制當必贊成、惟晉省以財政困難、村長副等均係名譽無給職、但規定如村長之有功績者得升爲區長、村副之有功績者得升爲村長、並有獎章匾額之鼓勵、今貴縣是否照辦、抑有變通之處、請公議決定云云、

高壓政策下之工潮

津浦罷工之盛傳—隴海正太亦不穩
政府措置太無方—國會點會籌辦法

張閣成立以來、始而學潮、繼而工潮、尋復學潮工潮牽而爲一、在內閣方面、務取高壓手段、武力政策、對於學潮、昨日因敎彭之堅決請求、已下嚴厲取締學生之命令、對於工潮、則長辛店漢口等處、先後發現流血慘劇、於是學潮無解決希望、而工潮則愈見擴大、頃據交通界傳說、南北幹線之津浦路工人、因受政府武力對付工潮之激刺、早有秘密之集議結果、突於昨日(九日)亦步京漢路之後塵、實行能工、風潮之起、始自南段、北舉動視京漢路尤爲劇烈、俾即毀壞車頭七輛、沿路軌上之釘、均已拔去、此類舉動、可知其主動已爲眞正之下級工人、非少數人所能指揮、蓋若爲機械的受人指揮、則不過消極的罷工而止、不至有如此之破壞舉動、是必因下級工人受眞正之激刺、方有如此現象發生、惟昨晚(九日)之京滬通車、仍按期到京、以日計之、風潮既起自南段、則可知與昨日到京之車無關、因可以度知風潮發生時、昨車已越南段而過、惟確否尙待調查耳、並聞隴海正太兩路、亦正有罷工之醞釀、軒然大波之怒潮、誠不知伊於胡底也、

吾人平心論之、政府對於工潮之擴大、殊不能不負責任、蓋罷工之舉、無論國家及工人方面、皆有極大之犧牲、苟爲愛惜國家及工人計、安忍見其擴大、但凡事必有激之使然者、若專責工人、決非事理之平、此次各路罷工風潮如是擴大、慘不忍聞、推原禍始、乃因鄭州軍警之禁阻開會、且有橫暴之舉動、夫時至今日、無論如何頑固守舊之國家、斷不能否認人民結社集會之自由、工人之開總會、旣非秘密行動、亦未必有何政治意味、若最初當局者有眼光、有手段、有誠意、因勢利導、允許工人相當之自由、而範之於正軌、工人之智識增進、能力亦因而增進、團體堅固、可以對外爲政府之後援、實國家之大幸、乃一誤於鄭州禁阻工人開會、致雙方衝突、爲極鉅風潮之導線、此最初應付方法之大錯特錯、官廳不能辭其責也、京漢既有罷工之事發生、政府若能及早注意、知此項問題之重大、且有擴張之虞、則從速以和平方法消滅之、則未始不足以補過、乃一誤再誤、未幾有長辛店之慘劇、又據漢口來電、則殺戮壓迫之禍尤慘、竟斃工人數十名、以如此之時機、遇如此之風潮、若闇漫無政策、一味用武力可以奏效、雖愚者亦知其不然、此事變發生以後、應付之方法之大錯、特錯官廳更不能辭其咎也、既有四方風動之危機、難保無人從中推波而助浪、政府又一而再再而三挑撥激刺、若惟恐其不擴大、於是蔓延之禍成、國家與工人之損失、皆不可以數計、此吾輩旁觀之新聞界、所不能不引爲惋惜者也、

政府之處置、既乖謬異常、因之國會方面、對於京漢津浦兩路罷工、異常注意、定於(十一日)下午二時、在衆議院小議場開會、其通知有云、國會爲人民代表機關、際此危局、亟速籌相當辦法、以申民意、而維大局云云、果國會能以公正之態度、起而糾正政府、無予工潮或有正當之解決歟、(十二、二、十、北京、)

紙法郎換金法郎

試問該受多大損失
北京關於中法債務
問題又要掉弄玄虛

京訊、法國賠款改支金佛郎問題、因法國有此要求、而以退賠款以一半充恢復中法實業銀行一半充教育經費爲餌、但金佛郎與紙佛郎之價格、相去爲二與八之比例、名雖退還賠款、而實際損失極大、惟索與中法實業銀行有關之董康周自齊王克敏諸人、則以極欲回復該行之故、代法人要求甚力、昨日政府因討論此事、特備專車赴津將新近由法回國之周自齊、迎接來京、聽取報告、以爲解決標準、但周爲經營中法實業銀行之中堅人物、其意見如何不問而知、正所謂子爲漢臣、爲得文王爾者也、日昨外間已議論風起、政府解決此事、若不僅遷一方利用、不加審愼、則難免惹起世間之責言也、

反黎運動之猛烈

北京國會議員大活動

大津訊、黎總統自復任以來、除位置私人、排除異己、廣結黨援、不恤民意外、其他亦爲把持政務、輕視外交、爲特殊之成績、兩院議員所提議案、咨府院後、均未實行、限期答復之議決質問書、始終未答覆一件、其藐視國法、一至于此、故頗爲各議員所不滿、日昨有衆議院議員李某張某等、由京來津、乘津浦車赴滬而去、不認此等竊據之僞總統、至欺壓學生之僞令、另由他人提案質問、此外並有議員提議彈劾、連署者已有一百六十八、將來恐不能再戀棧而不去矣

頒布優待敎員新章

京訊、敎育部近因敎職勞苦、非優待不足以資鼓勵、爰訂定職敎員優待辦法六條、頒行各省、其辦法如下、(一)在一學校任職五年以上、確有成績、因勞致疾、不能繼續任事者、加給一個月薪俸、十年以上者、加給兩個月薪俸、十五年以上者、加給三個月薪俸、(二)在一學校任職五年以上、確有成績病故者、加給兩個月薪俸、十年以上者、加給三個月薪俸、十五年以上者、加給五個月薪俸、其子女入學、並准免納學費、(三)在一學校任職三年、因公受傷致死、或殘廢、不能繼續任事者、加給兩個月薪俸五年以上者、加給三個月薪俸十年以上者、加給五個月薪俸、其子女入學、並准免納學費、(四)中等以上學校及經費充裕之高等國民學校、得酌建職敎員住宅、(五)職敎員專敎國民學校之敎員、高小以上各校之校長敎員、及中等以上各校之校長敎員、及監學教務主任、(六)以上各項加給之薪俸、中學以上之校、及城鎭經費充裕之高小國民學校、由原校呈由支付經費機關支給之、鄉村支民學校、由勸學所請縣撥款付云云、

法軍繼續占德地

包圍製鋼之要區

巴黎二月八日電、據巴黎時報載稱、現有鐵路工人四千五百名、均係自行投効者、將於明日前往羅爾區域云、又倫敦同日電、現法軍已佔據倫斯基、該處爲製造農業機器之要區、如是則幾將著名製鋼之蘇林根鎭、完全包圍、適在英軍防區之內云、栢林二月九日電、德政府於八日對法致一通牒、抗議法軍占領具登區域內各地云、

又電、德國粮食部總長、已向國會中預算委員會、報告德政府爲担保供給粮食于羅爾居民、而所取之方法、蓋一鐵路停止進行、則富汽車運送云、又電、德國鐵路現增加運價、二月十五日起、運送物品者增價一倍、二月二十日起、運送家畜者增價百分之六十、三月一日起旅客票價增一倍云、

求全得半之年關財政

雖爲財政部之平均分配
對於官僚能工之先事預防

十一日京訊、年關財政、可望勉强對付、已誌昨報、茲聞昨日閣議上、將清單勾出、先儘收入之三百七十餘萬、平均分攤、大約每機關只能得半個月、據昨夕所得報告、財長劉恩源、提出各機關經費分配案一件、內容計分三項、(一)各衙署洋員一律發給一個月薪俸之全額、(二)軍警國會及學校一律發給七成、(三)其他機關發給五成或五成以下、如上分配、統計需洋二百六十萬元、業經財部籌措就緒、下星期一二可望實行發放也、

一月份鹽餘、因稽核所造冊正在趕辦、且今日爲星期、明日又爲南北統一紀念、照例停工故至早須十三日可發、當局擬俟發放日期確定、即商之外國各銀行貼現、惟然否可以發放、可以貼現、仍屬疑問、故劉財長對於正金銀行所扣留俄債券利息一百二十萬、昨又挽人向正金疏通、先行發放、成否尙未可知、而各機關欠薪甚多、部員因生活關係、對於杯水之微、意頗不足、政府恐再有結集團體索薪罷工情事、昨日閣議席上、爲防患未然起見、遂有嚴厲之決議云、

孫中山不滿意北京國會

中美通信社消息、記者訪問孫中山、據其談話、除對粵局外其關於馮煥章及國會之兩段者、亦甚可注意也、

(前略)孫博士謂廣州、此次雖經沈鴻英軍隊、暫時佔領於表面觀之、不無影響於大局之處、但其實內部毫無變化、不過人民略受虛驚耳、現沈鴻英孤軍無援、已處絕境、失敗在於旦夕之間、蓋因沈軍名譽惡劣、不得民心歸附、似此妄自稱雄倒行逆施、其不敗者幾希、現駐福建之、(崇智)軍隊大半已撤回廣東、尙有一部不久亦可開拔、此爲實行余(博士自稱)之政策、還閩人自治之旨也、

記者詢以對於馮檢閱使玉祥之意見如何博士謂以余所知且證以中外報告馮氏爲人不特訓練有爲、實亦一現今完善之人、甚望將來時期一至、馮氏可爲國報效力、記者最後詢以對於北京國會之態度、博士謂余深於兩院議員甚爲灰心、因彼輩一切舉動、不孚國民之望、完全爲他作傀儡、並謂余不久將推翻之爲國民造福、今彼等大負、既不副國民重託、國民誰可群起而攻之云、

大阪商船大連支店 定期行輪

電話三〇、三三〇、九四七番

◎神戶經由沙市遠高馬行
◎布哇丸 三月六日
◎門司神戶大阪行
◎貝加爾丸 二月廿四日
◎台南丸 二月二十七日
◎哈爾賓丸 二月十七日
◎台中丸 二月廿日
◎巴奈馬經由紐育行
◎[illegible]牙丸 三月八日
◎蘇士經由歐洲行
◎倫敦丸 二月二十八日
◎福州臺灣 基隆直行
◎盛京丸 三月十七日
◎湖北丸 三月十日
◎福建丸 三月二日

辦理各地聯絡船票及鐵道院聯絡車票

山口運輸公司

大阪商船託辦貨客事宜 山口運輸株式會社大連支店 大連山縣通 電話五四、三六九番 大山通船票發賣所 電話一三三番 第二碼頭貨代辦所 電話八〇三番 左記各出張所對於船車送運之貨物均有辦理

◎支店 奉天、長春 ◎出張所 四平街、鐵嶺、開原、公主嶺

政記輪船公司 定期行輪

代表電話五一四〇番

◎肇興利 二月廿日 上海
◎純利 二月十七日 上海
◎新利 二月十八日 上海
◎得利 二月十六日 芝罘
◎平洋 二月二十三日 上海
◎增利 二月二十一日 上海
◎靜利 二月十四日 香港
◎勝利 二月二十一日 天津
◎永利 二月十七日 芝罘
◎升利 二月十六日 上海
◎英利 二月二十三日 龍口
◎生利 二月十六日 青島
◎廣利 二月十六日 芝罘
◎尚利 二月廿三日 上海

田中賬房 定期行輪

大連市加賀町 電話七八一五七番

利通號 午后六時 芝罘
北平號 二月六日 午后六時 芝罘
海寧號 二月日 午后六時 芝罘
亞東號 二月六日 午后六時 上海
海天號 午后六時 上海

三井洋行 定期行輪

大連市山縣通 電話代表番號五八〇番

◎開往北美沙得爾 (經由神戶橫濱)

三井物產大連支店 船舶部

◎蓬萊山丸 四月中
◎金剛山丸 三月下旬頃

彼多蘭運貨事宜亦可辦理 其他一切請賜詢問 大連市山縣通 代表電話五〇八五番

乘辦貨客事宜 宮崎商會 大連市山縣通 電話一二二五、一一九五番

日本郵船大連出張所 定期行輪

大連市山縣通 電話二七二番

開往長崎、神戶、橫濱、
◎相模丸 三月五日
◎花咲丸 二月二十三日
◎高砂丸 二月十五日

開往太沽、或天津、牛莊
◎花咲丸 二月十八日
◎高砂丸 三月七日
◎相模丸 二月二十七日

開往歐洲綫
◎對馬丸 三月四日 李浦行
◎里碼丸 三月四日 漢堡行

美國行
◎津山丸 二月二十三日 紐育行
◎富山丸 二月 沙市行

以上各船因天候及其他事宜時行改期

日本郵船代理店代表辦理貨客事宜 丸二 大連監部通 電話二六四、一八八番 丸二商會

阿波共同汽船株式會社大連支店 定期行輪

電話一〇三九一番

◎第十六共同丸 下午七時 芝罘 青島
◎二十一共同丸 二月十九日 下午七時 芝罘 威海 仁川
◎二十二共同丸
◎二十三共同丸
◎二十九共同丸 二月十五日 下午七時 芝罘 青島
◎共同丸 群山

大連山縣通七十一號地 本社代辦山東鐵路及朝鮮鐵道連絡貨物運轉一切事務

大連汽船株式會社 定期行輪

代表電話五一九〇番 賬房電話二七五番

◎青島、上海行
榊丸 二月十七日 正午
西京丸
長平丸 二月廿一日 正午

◎天津行
天潮丸 二月十五日 午後三時
安東丸 二月二十一日 正午
濟通丸

◎龍口行
龍平丸 二月十六日 下午六時 往復掛旅順

三井物產株式會社牛莊出張所 電話七七番

營口 專爲乘客取扱店 賬房(電話一一七五番) 營部通 丸二商會

東洋汽船會社代理店 大連汽船株式會社 定期行輪

代表電話五一九〇番

◎神戶橫濱桑港行
◎塞比利亞丸 大連發 四月廿一日
◎上海香港行
◎塞比利亞丸 三月二十八日

◎香港瓜哇行
◎波斯丸 三月廿八日
◎瓜哇 新嘉坡紐育行
◎香洋丸 二月二十五日
◎福洋丸 三月五日

取扱店 丸二商會 電話一八八、二六四、一三二九
取扱店 宮崎商會 電話一二一五、一一九五番

啓者敝公司專賣

金壺牌煤油上中下三種 各牌汽油機器油等類 油坊火磨各種機器

以上各貨物美價廉零整批發各種機器定期交貨不悞主顧敝公司東三省各埠均有分行各牌火油請向各分行購買格外克己特此佈告

奉天日站千代田通十七番地

美商駐華大光煤油總公司 東三省大孚貿易公司謹啓

樫村洋行

大連伊勢町 電話七三〇番

輸入發售 金銀玉器寶石類各種鐘表照像機器材料新式眼鏡

振替口座大連七九番 同支行 奉天小西門內 日本電話三〇七番 中國電話三九三番

丹國永保 英國蘇格蘭 火險公司賠款迅速

敬啓者敝號於今夏在本埠日本地北五馬路怡昌洋行朱子禎先生經手之丹國永保公司英國蘇格蘭公司投保營業架本票九千元房子二千五百元忽於一月二十六日晚煤油燈罩爆炸燈火衝出燒及頂棚火在高處欲救莫策致各屋均被焚燬敝號經理人因救火及搶物件跟目將頭部燒傷同人中亦均受損失當即告知朱子禎先生經伊電請奉天總行南滿洋經理葛羅佈君華經理王東權君前來驗看並調查一切當即照數賠償並無挑剔勒扣等事計被焚之日起不出五日即將賠款如數領出原木不損營業尚可重興此皆永保蘇格蘭兩公司之所賜敝號東夥等無恩可報惟有登報端頌揚仁聲俾全國咸知兩公司信用不至魚目混珠貿易莫辨還爲介紹各界倘有房產生意者欲保火險請向該公司投保如依本幸勿亂投公司可也

四平街德和當東夥等仝啓

德泰公綢緞布疋雜貨莊

本號自旅還連以來深蒙各界歡迎維因門面稍狹顧客未免有向隅之憾今爲報達主顧起見特在浪速町二丁目租妥三階樓房一處開設支店德泰公棧新自蘇杭等地辦到時式奇樣綾羅綢緞又由歐美諸國採來各種毛織毡毯呢絨以及中外上等化妝品類名目紛繁不勝枚舉望祈賜顧諸君惠然肯來不勝歡迎之至恐未週知特此敬告

本店 支店 大連浪速町二丁目四十八番 二十七番 電話二一九九番 龍口東大街路東

益昌號綢緞雜貨莊

敬啓者時已將屆初冬寒氣襲人而皮綿衣服須隨時儲備敝號爲便利顧客擴張營業起見特由歐美採辦呢絨毛織等貨再至京兆購來海龍水獺并狐貉羊鼠各種皮襖以及綾羅綢緞男女日中必需之物無不良色色俱全至於價值尤格外從廉尚望各界諸君倍舊惠顧則不勝歡迎之至恐未知週特此聲明

本號兼代理海參威同聚公眞正人參鹿胎膏熊油膏發售

本店 大連浪速町三丁目 電話七五一番
支店 小崗子永樂街 電話一一七番

請看緊要聲明

茲有敝人家任永祥年二十五歲出去歲終在外任意遊蕩拐騙種種不法行爲屢被不改似此逆子實難望其改過遷善誠恐在外惹禍累及敝人已將家任永祥逐出在外自作自受脫離關係凡在外指敝人名義借貸銀錢賭博欠債以及不法行爲等事均與敝人無涉已呈明縣署立案誠恐親友未及週知特此登報聲明勿謂言之不預也

梨樹縣南西守壽社任家屯 張聰謹啓

安利英行

啓者本行專辦出進口貨物出口大宗猪鬃馬尾皮張糧石進口漂布泰西緞口絨花布月光紗絨綫毯肥皂斧牌三星白蘭地酒牛頭靛油各色顏料西洋鉛粉以及各種機器電機電料麻袋各種西洋軸線等類並代理水火險事宜如蒙惠顧請駕臨敝行或函詢可也

本行地址在永世街 中國帳房 洋帳房 長電話 一千零九十一號 四百十八號 茲將各處分行列左

總行 倫敦
分行 紐約 上海 香港 漢口 重慶 廣州 天津 奉天 各商埠均有代理

司惠司

大連市監部通 鐘表眼鏡公司

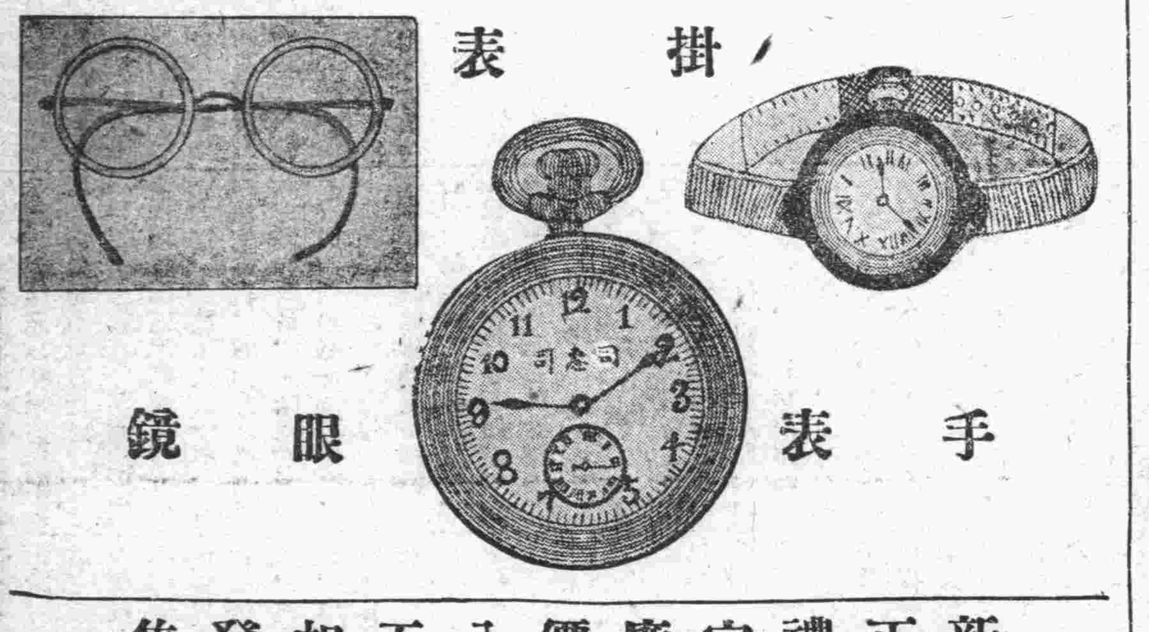

新正禮宜廉價八五扣發售

本行自開幕以來荷蒙各界惠顧諸君贊許價廉物美有口皆碑無以報答茲爲歡迎今本行昔向歐美瑞士名廠揀定各種新式堅固金銀鎳鐵手表懷表以及各種鏡架鏡片等貨繼續運到花色極多不克細載今時屆新正之際禮宜廉價發售以答惠顧雅意望各界宜早購買幸勿交臂失之耳

1 六號 14K 眞金活龜卡子手表每只三十六元
2 六號 14K 眞金活龜卡子手表每只三十二元
3 六號 14K 眞金花面卡子手表每只三十元
4 六號 14K 眞金工子手表每只十八元
5 六號 十年 夾金卡子手表每只二十元
6 六號 十年 八角夾金工子手表每只十二元
7 六號 十年 夾金磁面手表每只十元
8 六號 五年 夾金磁面手表每只九元
9 六號 五年四方夾金手表每只十元
10 六號 無年圓式夾金手表每只七元五

凡購以上十種之手表八五扣之外再敬贈夾金帶一條以答惠顧盛意耳

批發價目格外公道

德泰號綢緞莊

時值朔風凜冽寒氣嚴凝敝號素抱酧答主顧藉廣招徠之計特向ノ杭姑蘇一帶定織花素時式鐵機庫緞湖縐線春色色光潔無待自詡又由外洋定作各式大氅並運來毛呢駝絨俄國新出各色毯一應俱全價格分外從廉且有代理法國百代公司各式唱機唱片以及奉天萬芝堂各種膏丹丸散虎骨藥酒凡蒙惠顧倍極歡迎也

大連奧町二丁目卅四番 長電話二二八二番

德泰號主人謹啓

洪來興綢緞襍貨布疋莊

敬啓者本號開辦以來二拾餘載於茲荷蒙各界惠顧無任感謝之至向由姑蘇浙杭京邑等地採辦各樣綾羅紬緞花色翻新光彩燦爛並毛織呢絨大氅俄國毯子各種布疋雜貨樣樣俱備色色皆新暨花粧品凡男女各界應需之品無不全備名目繁多筆難勝載兼理雷允上六神丸北京瑞德堂咳嗽藥鐘鼎氏治耳油諸切藥品無不神效價格從廉仍希各界諸君倍舊惠顧是所切盼恐未週知特此佈告

本店 大連浪速町二丁目拾九番地 電話七三九番
支店 洪來永 奧町二丁目三十八番地
洪來茂 西崗 得勝街一番地

福發盛綢緞布疋雜貨莊

敬啓者本號因被回祿另將門面重加修飾特別改良茲爲發展營業推廣銷路起見特由上海蘇杭以及東西各國採辦最新式之蘇杭鐵機花緞南京貢緞各色花樣花絲葛閃光緞泰西呢絨洋貨布疋極品花露香水肥香一切化粧物品中外磁器天津上海各地本廠絲線襪愛國花布頂上茶葉一切華洋雜貨無不色色俱備因上列各貨均係新到價値公道故於重新開幕之餘特將各貨廉價出售以廣招徠藉酬惠顧諸君之雅意謹此廣佈

本店住所 大連市奧町二丁目三六番地 永善茶園對門 電話一六六六番
支店住所 大連市羽後町一丁目二番地

採辦各省名茶貨眞價實零售批發

泰東日報附張

廣初新語

警世小說　怨什麼（五）

冷眼原稿　慵弱點校

文潞到的那一天。可巧東關有會。在那太陽壓山兒的時候兒。遊人也都回來了。就瞧見一車挨一車的娘兒們。打扮得面也光。脚也小。臉和桃花似的。不知有多麼好看了。車馬的聲音。和那嬌嫩喧笑聲。亂成了一片。這時候兒。文潞又喜歡了—心裡想。『我若不出來那兒見得着這個—在北京的時候兒。就上過隆福寺。像火神廟。白雲觀。蟠桃宮。南頂……甚麼的地方兒。聽說熱鬧。因爲祖父不准去。也沒看過這個熱鬧兒。雖然比不上那個。大概也差不多了罷。記得今年正月。祖父帶着五弟和六弟上白雲觀。回頭。六弟說他愛看賽馬的。祖父還誇他。說他有尙武的精神。可就是不准我去。今兒個這個『眼』可是我『開』了。五弟六弟作夢也看不見這地方兒的熱鬧兒。呀—可見得沒白出來』。

正想得高興車到了東關。忽然見了一條泥路。兩旁也都是些個菜園子。遠瞧總有人家兒。心裡很覺詫異。無意中就說出來了。「呦—怎麼這裡也這麼冷清呀？」眼看着就是西門那裡纔有房子。這些人都在那兒住呀？」趕車的聽見忙說。「唉—少爺這大同城的地面可大着哪—偺還沒進大城哪。你看見的那是東門離西門可遠哪—聽我給你說罷。大同這座城不是一個。是幾個城連起來的。當中是一個大城。各衙門都在裏頭。住舖各戶也不下幾十萬的數目。當中是四牌樓。分四條大街。通東西南北四門。最紅火（熱鬧）的。就是大東街。東區外頭就是東關城。這個關裡店口最多。上北京走東口的車輛都在這裡。東半是些園子。西半也是住戶和舖戶。分東西南北四街。通東西南北四門。出了西門有兩道大牆。夾着。通過吊橋就是大東門。我們方才進的這個門。就是這東關的東門。南門外頭是南關。比東關還大。皮店都在那裡。住戶也都是些皮工。六七月間。南方的客人來了。就紅火了。北關是個空城。只有個營盤。也沒有住戶。可是城牆比南東兩關齊整。可惜西門外沒有個西關。有些舖戶。也不多幾家。」說話間車已進了街。果真是些羊店。豬店。車店。……（未完）

化粧次序　双美人牌香皂　双美人牌洗臉粉　双美人牌雪花膏　双美人牌花粉　円刷子　水刷子　刷子　双美人牌頰胭脂　双美人牌刷花粉　美人

双美人牌花粉

民國婦人的一大進步!!

就是常見鏡奩上必有双美人牌花粉！這双美人牌花粉是以優良化粧品之製造世界上馳名的中山太陽堂招着東西兩洋的化學者研究又研究而完成了的最新式科學的優良品了。故此物美遙勝比別的花粉。不但絕無害人体的鉛料而且化粧容易的很。令容顏艷麗皮膚嬌嫩香氣馥郁嫵媚動人。所以寰球文明婦人都愛用的緣故了！

一用這双美人牌花粉傯臉上再添美的了！

三根眼科醫院
大連信濃町
岩代田電車停留所前
電話二〇四一番

唐山洋灰廉價發售
大批購貨格外減價
長春東三條通五番地
三星洋行
電話長七八五番
電略サ（サン）又ハ（一）
振替口座大連二一二四番

純粹國貨
本公司雇用超等工師榮選極上礦物精造雙獅球牌各種洋燭價廉物美較舶來品有過之無不及也祈各埠客商賜顧爲盼
華商大陸公司
大連西崗子福德街三十三番地
電話二五〇一番

本報緊要啓事

楊塵因先生。小說名家也。海內譽騰。己非一日。想曾讀先生作者。當莫不擊節嘆賞。以視瘦鵑天笑諸人。殆有過之無不及。茲本報爲饜足閱者之興趣起見。聘爲本報小說撰述。數日後。先生傑著之「新舊社會」即當披露。發聵震聾。造福社會。實非淺鮮。至內容之豐富。更爲膾炙人口。故此番應本報之聘。不僅本報之幸。亦社會之幸也。用是先爲之介紹於讀者。

擒藻揚芬

◎依韵和潘祉和先生十三詩字詩

王星三

詩家詩調太紛更。五色詩傳第一聲。點甜詩鄉詩幻。白雲詩館詩詞精。詩歌藍采和偏壯。詩比黃山谷更清。紅葉題詩詩欠雅。青蓮詩史乃爲榮。

詩社徵詩詩句牌。十三詩字體裁乖。詩詞巧搆詩偏雅。詩調重編詩愈諧。不假詩狂詩破格。聊將詩意寫孤懷。詩非雜綴詩無趣。恠得詩人逐句排。

詩裁花樣又翻新。新調重賡詩自真。異乎詩仙詩格變。變更詩體詩稱神。神傳詩外詩才好。好在詩中詩律申。申此徵詩詩社志。志存編輯與詩人。

詩家詩律自誰開。詩聖詩宗有定裁。滿幅詩葩花簇錦。一篇詩畫雪含梅。詩嘗變幻渾難解。詩律重更縱費猜。詩去詩來詩未了。詩齋詩稿又成堆。

美君詩卷滿詩齋。詩品愈多詩愈佳。別有詩裁誇人妙。疊翻詩調叶無乖。詩詞俊逸詩情雅。詩體更兼詩律諧。開闢詩欄詩八首。聊依韵脚寫詩懷。

哈能詩詩又賦詩。新詩裡搆新詞。詩中有畫方爲妙。詩正而葩更見奇。學到詩仙無敵處。得來詩句自然時。詩成隨在須取拾。付入詩囊使不遺。

詩詩詩裏有新詩。詩學詩詩無已時。曠代詩才師杜甫。傳家詩書祖王維。江山隨在詩中寫。風月無邊詩最推。賦就十三詩字體。竟將詩格變新詞。

詩家詩學調仙詩。詩淺詩深匪所思。詩律分明清似水。詩詞鍛鍊細如絲。事存詩外獨推甫。書在詩中無二維。不問唐詩誰第一。詩宗詩聖皆吾師。

◎贈劉君惆躬 原名玉英

冠杉

玉成厥志在邦强。英俊由來器自量。惆恐八荒無一士。躬持堅忍便流芳。

遺聞軼事

◎義盜

逸士

楊村陸氏。有清中葉。江邑東北富室也。相傳其先世甚貧寠。闢隴畝。弓地。築茅屋數椽。聊蔽風雨。屋後蘆葦叢生。蔓延洞畔。有鹽梟某。常棹舟潛渡其間。因地僻而曲。且係水鄉。可免官廳緝捕。如是者有年。與陸往還。幾如賓主。梟本北人。彙操綠林事業。一日清晨駕舟至。出其艙之極大包裹。及皮囊各件。移藏於蘆葦之深處。陸媳竊見之。知爲盜贓。秘不敢洩。越數月。梟忽不至。私偵之。已在某處被獲。正典刑矣。陸媳乃以疇日所見。告知家人。深夜往掘。果爲黃白物。家以暴富。至道光間。水旱頻仍。鄉人多無食。惟陸家倉廩豐盈。曾不肯惠賜涓滴。人均啣之。鄉人第以其家居宅深固。四面圍以磚石高垣。穿之不能。越之不得。無如何也。某夜向晨時。其家之老嫗早起拜佛。突由牆闌下。攢起二三人。盡執一家人而縛之。附里鄉鄰聞聲麕集。以爲盜不敢進。旋有一魁梧大漢。出語衆曰。諸君毋恐。吾誠盜。但盜之義焉者也。因陸氏爲富不仁。經吾弟兄數夜辛勤。自蘆叢隧道。通其室。爲諸君謀一飽。因以巨錘碎倉庫之鐵連環。門砫洞闢。謂衆曰。此中救命物。頗不少。若等分取之。毋稍留。言畢。揚長去。不數刻。積粟罄空。一鄉飢民。賴以活。陸氏遂中落。盜亦有道。洵不謬也。第念陸氏以盜興。仍以盜敗。佛家所謂因果果報。吾於此而益信矣。

應時短篇 春節的苦樂

(二)

倜躬

五姨。你的戒指好。我爸爸爲什麼不給我買呀。—唉。孩子啊。你比不了你五姨呀。—你不用說那些個。什麼比了比不了。撂着一片吵聲。—呦。你三姨來了。—你們還吵哪。老頭兒爲經營累個要死。今天爲算計全年的盈果。急的要死。爲算計明年恢復營業。愁的要死。—唉。嘿。—你們還爭嗎。是從一所闊大大的洋房裏。衝着空氣穿出來的聲音。呀!—此時的勞動者。和逢官富賈。是各有自然的享受。自然的苦樂。日沒了。爐散了。必剝必剝—乒乒乓乓。聲聲震入的耳鼓。一群的勞工們。歡歡笑笑。有的放高陞炮。有的放小洋炸兒。—這時和逢官富賈門前的炸爆聲。間雜着響。但勞工方面。和爆炸聲相呼應的。是歡笑聲。是玩耍聲。—逢官富賈方面。和炸炮聲相呼應的。仍然是吵鬧聲。嘆聲。唉呀。—唉呀的聲時候不早了。好到夜後兩點鐘了。勞工們已沉睡了。呼呼的鼾睡聲。傳到戶外。顯得非常的香甜。惟獨逢官富賈。戶外傳來的。鴉片味。和嘆聲。(未完)

歌場零拾

◎京華菊訊

惜如

●馨蘭之玉堂春●

未涉遊園。逾月矣。日前友人楊君。偶言及城南坤伶王馨蘭唱作俱佳。無懈可擊。余未之信。楊君則盛稱其藝。且邀余往聆玉音。余因無事。乃同赴遊園。至則正該伶之玉堂春。靜心聽之。果爾悠揚宛轉。字字珠璣。毫不含混。輕重緩急。恰到分際。名副其實。果不虛傳。最好處。惟低頭偏向問官時。顧盼生姿。嬌羞欲集。欲言不言。欲笑不笑。若醉若憨。迫於不得已。始連忙答道。有有三字。拂巾忍笑。半晌嬌羞。始終到底。無懈可擊。實乃筆難盡述。台下彩聲。上震屋瓦。余因友人太多。不便狂叫。然當華芝唱到極好處。余贊美之聲。不禁冲喉而出。乃顧謂楊君曰。子真可謂伶界中之伯樂矣。楊君曰。子既美之。何不一爲揄揚以增其聲價耶。余頷之。乃歸而爲之記。

齊諧妙諦

◎抄襲先生傳 (仿五柳先生傳)

馬紹融

先生冬烘之流亞也。家於荏苒上游。平生除却抄襲。寂無所取焉。孤陋寡聞。强效儒雅。其著作。半出鈔寫。每見成文。便攘爲己有。復好譽。時向報館投稿。主筆知其如此。輒棄而不顧。彼之居心。期在必售。豈知拗餒。曾無纖毫可贖。同人槃然。求榮反辱。希望屢空。爽如也。乃就鄉愚肆志。大形賣弄。掩耳盜鈴。終歸自欺。贊曰。異哉此君。不潛心於經史。不措意於教育。斷簡殘篇。希圖粉飾。鄉原派之徒歟。洛路派之徒歟。

笑風罵雨

◎歲暮窮漢上財神書

仁者壽

敬啓者。竊某性成狷介。不慣趨炎。潦倒半生。窮愁日甚。親朋白眼。告貸無門。際此臘鼓聲催。萬端結束。驚心時序。又屆歲闌。慨單袷皮棉。盡入長生之庫。念油鹽米柴。毫無卒歲之資。勢不能飲露餐風。更不屑鼠偷狗竊。山窮水盡。徒喚奈何。亦惟有坐以待斃耳。因思吾神掌財政之大權。握窮通之樞紐。聲威赫奕。婦孺皆知。故其每瞻玉貌。必敬必恭。每遇祀辰。亦虔亦謹。雖不能效富者之珍品雜羅。誇多鬥靡。而隻鷄斗酒。供奉維殷。當亦吾神所能默記者也。然而富者已富。而吾神不憚添錦上之花。貧者終貧。而吾神不憚下井中之石。得毋聰明正直。猶有愛憎於其中耶。抑苦吾心志。將降大任於吾身耶。當此年穀不登。飢寒交迫。恐難待西江之水。已成涸轍枯魚。仗望吾神。稍加憐憫。略予變通。祗求仰事俯畜之資。俾得心安夢恬之境。雖曰郭家金穴。鄧氏銅山。凡爲生人。無不有此奢望。而某自顧藐躬。福薄命蹇。不敢妄冀非分。以取罪戾。以此請求。尚不强吾神以所難。在吾神不過一舉手之勞。而某即獲享安閒之歲月。吾神亦何靳而不予哉。馨香一瓣。膜拜有時。勿吝區區。以全寒素。不勝延頸待命之至。謹啓。

隨便談談

●●●●●●不長進的少年 十二號的晚間。潦倒。聽得鑼鼓喧天。忽然想起是各舞臺封箱。是今冬和戲劇話別的一天。也走到裡邊。找個坐位。聽聽『洛陽橋』這齣戲。不想有兩個少年。裝束簡直是個流氓。每到戲曲要好的時候。把嘴一撮。吹嘯兒。眞眞把人嘆死。混一個中國的主人翁。而作出這種下賤事來。眞也太不自愛了。咳。說什麼。

●●●●●精神病的世界 貿貿然提出了這們一個問題。大家必要說我有精神病。但我敢認定說我有精神病的人。必是有精神病的。就像現今的送禮。簡直成爲一種固定的儀注。試從側面看着。甲方對乙方。不過有一種交情。每到年節。弄了一大些用不着的東西去送禮。而在受的一方。若有受的必要倒沒什麼。不然必要還送。或是請客酬謝。白白的兩方面花許多無爲的錢。如此往々還々。如瘋如狂。分明沒力量。也勉强着作。豈不是有精神病嗎。有的說不如此。在社會裡。就算不懂人情。但人的結合。最可靠的是眞精神。能說有禮物才算交情嗎。况且人情是由人造成的。人要不承認有精神病。自然不會不能改過精神病的儀注來。有的說。記者必是窮措大。不能勉强送禮。才說這些話。我只好說。是是。不是不是。

筒工

世界新潮

◎政治運動與智識階級（五）

秋白

中國社會生死存亡的關頭—。雖然。雖然。政治運動單靠『良心』是沒有無用處的。智識階級始終祇是社會的喉舌。無論如何做不到主體。當此社會中兩種政治傾向的衝突。就可以知道確是兩種經濟制度的傾軋—。政客不過是軍閥財閥的機械。代行帝國主義侵略詐騙的野心。學生不過是勞動平民的利器。表顯中國經濟要求獨立的意識。況且實力的關係。外國資本與中國經濟的鬪爭。反映到政潮上來。各有各的主力軍—一方是軍閥的兵匪。一方是平民羣衆。政客和學生不過是雙方之『輔助的工具』。此等輔助的工具。往往先行試用。不中用時。主力軍就非親自出馬不可。不過雙方主力軍的訓練組織。因歷史的社會的條件。大相懸殊。—一面是現成的。一面散漫的。同時因世界經濟進化的環境。又令一面是日落的漸死。一面是日昇的新生的。所以政客當軍閥的機械。是很老辣的。—因爲他身後輜重隊一大本營。『完備』得很。絲毫用不着自[illegible]。而學生當平民的先鋒。却往往畏縮—因爲身他後的主力軍。剛剛有些具體而微的模型。不肯自信不敢自信。然而軍閥昏淫末日快。到平民覺悟自己的能力。也就不容遲了。兩軍交戰了。容不得猶豫疑—！（完）

瀛海稗乘

◎寡婦大會

寡婦會之發起人 會員一百七十餘

法國於歐戰中。損失人民不少。然十之八九。皆在前敵之軍士。卒至國中女多於男。寡婦之衆。實較他國爲甚。近有愛斯意夫人。發起組織寡婦會。其夫係法國陸軍名將。凡登一役。葬身於炮火之中。長子爲步軍排長。次子充紅十字會醫士。女伊奶爲傷兵看護婦。均死於大戰。今夫人孑然一身。生趣絕無。因念其自已爲寡婦之苦。愛發起斯會。徵集全國寡婦。互相聯絡。往來交涉。俾有人生興趣。患難得以相援。在各城設立俱樂部。分演講研究游戲二部。既可減少寂寞。又能增進道德學問。贊成之者。不乏其人。現已有會員一百七十餘人。在馬賽設一小規模之俱樂部。一俟會員稍多。擬將總部設在巴黎。以便進行。社會人士。預料此會必能發達。因於寡婦前途。頗有裨益云。

◎電氣大王

電氣著名二大王 將必有特別貢獻

世界著名之電氣二大王湯姆司愛狄遜氏。及查利司鐵明氏。上月在紐約司慶德電氣公司晤面。互相討論電氣事業。說者謂二氏携手。可謂珠聯璧合。將來必有一番新發明。貢獻于世界云。

搜奇誌異

▲打虎喪身

除虎害神勇可佳 死虎口屍骨無存

『武昌』卓刀泉地方。有獵戶黃某。綽號張飛者。前曾獨力打斃一虎。一時聞者。莫不嘆其神勇。孰知前日該處。又有二虎出現。爲害行旅。無法可制。張飛乃又告奮勇。前往擒之。孰知二虎出入相隨。張飛雖勇。一人難敵二虎。卒至被虎所傷。屍骨無存。里人見張飛數日未歸。知必無倖。乃糾集強壯獵夫數十名。鳴鑼持械。尋至虎穴。果見有大猛虎二頭。見人吼撲。衆人拚命奮鬬。方將其一虎擊斃。此虎身長九尺四寸。重有八百餘斤。據老者云。此虎定生在百年前。傷害人畜不可勝計。乃臠割其肉。燔祭張飛云。

▲特別燈會

小孩畢竟有神益 勇家失於過激

「湖北」本省商會聯合會。勸戒紙烟會。自國慶日貼了一張烏龜吃紙烟的廣告後。市上吃烟的人們。恐怕墮落介類。終不能翻身。于是紙烟銷路日少。吃烟人亦漸稀。自是以後。戒紙烟會。不知何故取冷靜態度。社會頗爲懷疑。茲勸戒紙烟會。前日又在市上。張貼烏龜吃紙烟之廣告。夜間又有新成立之提燈會燈籠上書勸戒紙烟等字。令小孩十數名爲一組。在街巷游行。以收觸目驚心之實效。小孩一鼓作氣。口唱烏龜吃烟之一歌。振人耳鼓。吃紙烟者見之。莫不縮頭易道。但夏曆春節。小孩之玩燈之習慣。如製成烏龜吃烟之燈出賣。則市上必大歡迎。其效力亦必普通也。

▲姊妹易嫁

若無三女頂替 其柰如之何也

北京京西海甸槐樹街住戶朱某。生有三女。長女早已出嫁。次女經媒介紹許與阜成門外關廂住戶程立爲妻。本月六日迎娶。不料該女曾與情人立有秘約。竟於吉期前晚。忽然失踪。[illegible]轎臨門。朱某無法。遂用姊妹易嫁之法。以三女頂替。程某次日始悉前情。己覺木已成舟。惟其三女。貌亦不醜。遂將錯就錯。並未爭論。

通俗講壇

沒有好樂的吧

（[illegible]）

於今世界潮流日新。人們的思想。當然也得隨着日新。那是不消說的了。不過人們的思想。雖然隨着潮流日新。而人們的思想。却又要隨着潮流日壞。諸位不信嗎。你請看現下的社會。是個甚樣的社會。是不是個極壞的社會呢。別的且不必說。你只看現下一般少年。能以立志向上的。固然不少。而其日趨下流的。尤其所在多有。最可嘆的。那一般日趨下流的少年。他反而把下流。看做是好樂的勾當。像甚麼逛嫖抽賭。大喫二喝的。那些浮蕩地方。他全然認爲是人生樂事。他却不知把那下流的勾當。認爲人生樂事的所在。天天去大乎其樂。結果是該怎樣呢。咳。那你還用問嗎。不過是個可悲罷了。不但他個人。弄個可悲的結果呀。只怕連他父母妻子家族。全都陷入可悲的境遇啦。你說他的樂是好樂的嗎。是沒好樂的呀。這不是社會上極壞的現相。是甚麼呢。所以人們的思想。隨着潮流日壞。比較隨着潮流日新的那一方。總是佔有多數吧。

花選票

鐵開花選區

姓名 ○ ○ ○

考語

花選當選人票數表

人名過多不足卅票恕不備載

鐵嶺花選部

才

名	班	票	總票數
月樓	雙月	五〇	三六〇
月英	素蘭	〇	三四〇
雲霞	雙月	五〇	三八五
月娥	素蘭	三一	三六八
小鳳	金香	〇	一六七
金喜	素蘭	〇	一六四
花魁	花魁	〇	一五九
金薩	素蘭	〇	一三三
玉仙	素舫	〇	一〇八
月娥	金香	〇	九三

情

名	班	票	總票數
月[illegible]	雙月	五〇	七一〇
雲霞	雙月	五〇	六九五
倚樓	聚福	〇	六五七
金翠	金香	〇	四六〇
小鳳	金香	〇	四六〇
玉仙	素舫	〇	三九〇
月英	素蘭	〇	三七四
月娥	同	〇	三六八
花奎	花奎	〇	三六〇
文卿	叅順	〇	三二〇
月紅	素舫	〇	三一〇
蘭英	花奎	〇	二六七
蘭亭	雙月	四〇	二六〇

色

名	班	票	總票數
蘭英	花奎	三〇	五三九
月娥	素蘭	三五	四六二
玉花	金香	〇	四五〇
小鳳	同	〇	四四三
月樓	雙月	〇	四三一
月英	素蘭	〇	三八八
金紅	雙月	三〇	三七九
雲霞	雙月	〇	三三六
玉仙	素舫	〇	二六〇
玉蘭	金香	〇	二三七
月娥	金香	〇	二六〇
雪樓	素蘭	〇	二一四
艷琴	聚福	〇	一九五

藝

名	班	票	總票數
月娥	素蘭	〇	六三五
月娟	金香	五	六二八
月華	素蘭	〇	五五〇
艷蓉	金香	〇	五二八
玉花	金香	〇	五二五
花奎	花奎	〇	四九五
月秋	雙月	〇	三八〇
月舫	素蘭	〇	三四一
小鳳	金香	〇	三一〇
金蘭	素蘭	五〇	二七〇
眞奎	雙月	二〇〇	二〇〇
巧蘭	花奎	三七	一六九
玉紅	素蘭	五〇	一〇三

開原花選部

才

名	班	票	總票數
金子	艷春	七〇	五四五
玉珍	東瀛	八一	五一九
秀苓	韋仙	三二	五〇三
徐顏	蓬仙	九	四八七
紅英	蘭香	八〇	四六一
玉蘭	蘭香	〇	三八五
秀苓	雲仙	〇	三六六
逢花	雙喜	一二〇	二五六
壽鳳	吳鳳	二三〇	一九

情

名	班	票	總票數
青鳳	倚蓮	七〇	六二[illegible]
月仙	蘇仙	九	六〇二
巧馥	蘭香	一二〇	五八〇
月鳳	雲仙	一〇九	五七三
花亭	雲仙	一三二	五三七
彩芬	雲仙	二〇〇	三二
鳳琴	逢香	一七九	二五九

色

名	班	票	總票數
逢香	青蓮	七二	七三二
樹秋	二鳳	八九	五三九
寶卿	三鳳	二三二	五〇二
蓮寶	肯蓮	九八	四三二
金香	三鳳	一〇	四二六
叅苓	雲仙	二三	四〇二
金子	艷春	三一	三九五
蓮花	雙喜	九八	二三二
玉蘭	鳳三	一五〇	二一五

藝

名	班	票	總票數
蓮香	三鳳	五九	四三四
小斌	東瀛	六二	四二二
金茹	艷春	七一	三九二
雲苓	肇仙	五八	二〇五
愛蓮	三鳳	七四	二九〇
金花	三鳳	九一	二八六
彩芬	雲仙	一七二	二七七

微笑（二）

王統照

一個五十多歲的老板。那時正在櫃台上打着排列的算盤。對一天的出入帳。他踊着脚步。由一間茅棚下。到那老板的臥房中去。門虛掩着他從門縫中往裡看去。一盞油灯放在一個三條腿的木桌上。由東墻上一面玻璃鏡中。却看見床上的人。正閉了眼睛睡熟了。他在門外。」東了東腰帶。向衣袋裏摸了摸那把匕首。便推門進去……取了抽屜中藏着的十二元四洋。一疊千銅元票。塞在懷裏。……總聽外面的算盤子。還在響着。而且那老板咳嗽吐痰的聲音。尚聽得見他覺得還有點不捨得就這樣走了。翻身來到放了半邊布帳的床面前這一下。却把他嚇呆了。原來那床上。一床厚厚的紅被窩下。露出的一個二十多歲的婦人的面龐。一頭多而且黑的頭髮。鬆散多枕上。看那婦人。細細的眉與肥白的顋頰。不由使他搖着的心。跳了一下。他想這是甚麼人啊。老板的太太。我是見過的。又那里出來的這一個。他正遲回地不忍的就走。他也不想再取甚麼東西了。他不覺得漸漸俯身下去。與那睡熟的少婦的臉。相隔只有二寸多遠。在不甚分明的燈光底下。他便覺得有點說不出的悲哀與惶恐來了。他想將怎麼辦……一陣絨拖鞋的聲音。由外面走來。他突然醒悟過來跳了出來。又把房門掩好。躲到門外的堆了木柴的廊下。借着一堆柴木。隱藏住自己。果然那個喘哮着的老板。走了進來。踏着地上的雪。走到臥房裏去。他仍然不敢挪動一步。北風吹在臉上如針鋒一樣的尖利。他只是不敢少動一動。喘哮的老人的笑聲。……燈光熄了。……（聽見婦人的夢話……他覺得再也不能蹲伏在這個孤冷的簷下。而心裏着室內床上的溫暖。但聽見老板尚未睡着。甚至後來。兩個人竟說起話來他仍是在風雪之下抖顫。兩條破褲的腿。如蹲立在冰窖中。却還沒敢起來。

「才來呀。來占人……家的熱被窩……」

「小東西……人還是我的呢……好容易從小買來。養活了這麼大……好呵……連這點還不應該嗎」

「有胆量向他說去。別儘在我身上弄鬼咧」

「你放心……再有兩天。總就可以了吧。他又沒人管。順子還在別處呢。你那管這些事。哦……我在外邊。算了半天帳。手也麻了。……暖些吧……。

下面接着婦人格格的一陣笑聲。阿根這時。不但忍不住身外尖利的冷風的抖顫。並且也按不住似乎妒忌與憤怒的心火的燃燒了。他更不想在甚麼危險。從柴堆後面。爬了出來。走過向東去的一個小院子裡去。好在風大。而且室中正說得有趣。也沒曾聽見。

（未完）

諸君
無實際
怎顯世界
靈藥之名

仁丹

專治
食積不消
胃口不進
船車發暈
猝倒昏迷
精神鬱結
水土不服
酒醉宿醉

大連市敷島町
萬成號蠟廠
電話

北京新到皮貨
大連市浪速町三丁目路北
新蓋三層樓

貨高價廉
貼定價牌

陶器　玻璃　洋毯
綿花　毛線　文具
華人應用日本式被褥
衛生衣　玩具

北京號
電話二七三六番